BIBLIOTECA SAN MARTIN
R.P. DE SAN MARTIN 1843
CIUDAD
REP. 2

LOS ANDES

VEINTE PAGINAS
Precio del Ejemplar: $ 700.-

Año XCVIII | Registro Nacional de la Propiedad Intelectual Año 1979: Nº 10.206 | MENDOZA — Jueves 14 de Febrero de 1980 | Publicación adherida al Instituto Verificador de Circulaciones | Núm. 32.630

Fue analizada la marcha de la mediación papal

Extensa reunión en la Cancillería. La Junta trató distintos temas relativos al proceso

BUENOS AIRES, 13 (NA).— La marcha de las tratativas que la Argentina y Chile realizan en El Vaticano con la mediación del Papa Juan Pablo II por el diferendo limítrofe en la zona del canal de Beagle fue analizada hoy en una reunión de casi tres horas llevada a cabo en el Palacio San Martín, se informó oficialmente.

La reunión, que se extendió desde poco antes de las 17 hasta las 19.35, fue presidida por el ministro de Relaciones Exteriores y Culto, brigadier (RE) Carlos Pastor, quien en las próximas horas retornará a Punta del Este, Uruguay, para continuar con las vacaciones que inició a fines de enero último.

Participaron, además, el subsecretario de Relaciones Exteriores, comodoro Carlos Cavandoli; los secretarios general de la Presidencia, general Eduardo Crespi; de la Fuerza Aérea, brigadier Basilio Lami Dozo, y de la Armada, contralmirante Demetrio Casas; el subsecretario del Ejército, general Raúl Ortiz, y el titular de la delegación negociadora argentina en El Vaticano, Guillermo Moncayo.

Según un parte de prensa de la Cancillería, el embajador Moncayo fue convocado para "informar sobre el estado actual" de la mediación del Papa Juan Pablo II en el litigio argentino - chileno por la soberanía de las islas Lennox, Picton y Nueva, en el extremo austral del continente.

En la información se consigna que la reunión de esta tarde "se incribe en unanueva tónica, ya que a partir de ahora se van a hacer reuniones de este tipo con mayor frecuencia, para lo cual viajará más asiduamente desde Roma a Buenos Aires el embajador Guillermo Moncayo".

Si bien la reunión se extendió hasta las 19.35, varios de los participantes se retiraron antes de su finalización; el general Ortiz lo hizo a las 18.30 y media hora más tarde abandonaron el palacio San Martín sin formular ningún tipo de declaraciones el general Crespo y el brigadier Lami Dozo.

La deliberación de la Junta Militar

BUENOS AIRES, 13 (NA).— La Junta Militar se reunió hoy por primera vez en lo que va del año para considerar "distintos temas que hacen al desarrollo del proceso de Reorganización Nacional", y posteriormente los tres comandantes en jefe almorzaron con el presidente Jorge Rafael Videla.

Ambos encuentros insumieron casi seis horas, a partir de las 10, no descartándose que en las dos oportunidades se hubiera analizado la implementación de las bases políticas de las Fuerzas Armadas y la respuesta que dará el gobierno nacional al informe de la Comisión Interamericana de Derechos Humanos (CIDH) sobre la Argentina.

El comunicado oficial dado al término del cónclave y del almuerzo con el teniente general Videla no menciona ningún tema específico como formando parte de la agenda que se trató en ambas oportunidades.

La reunión del teniente general Leopoldo Fortunato Galtieri, que asistió por primera vez a un cónclave del más alto organismo político del Estado desde que asumiera como comandante en jefe del Ejército, el 28 de diciembre último, el almirante Armando Lambruschini y el brigadier general Omar Graffigna, se desarrolló en el edificio "Cóndor", sede central de la Fuerza Aérea.

También allí tuvo lugar el almuerzo de los titulares de las tres fuerzas con el jefe del Estado, el que, según se supo en fuentes oficiales, concluyó a las 15.55.

Posteriormente se dio a conocer el siguiente comunicado oficial: "En la fecha tuvo lugar la primera reunión del año de la Junta Militar.

"Los señores comandantes en jefe sesionaron a partir de las 10 en el Edificio Cóndor, sede del Comando en Jefe de la Fuerza Aérea, abordando distintos temas que hacen al proceso de reorganización nacional".

De acuerdo con su duración pareció confirmarse lo que se dijo la semana pasada, que la Junta trataría en su primera reunión la implementación de las bases políticas y la respues-

(Pasa a la Pág. 2 Col. 4ª)

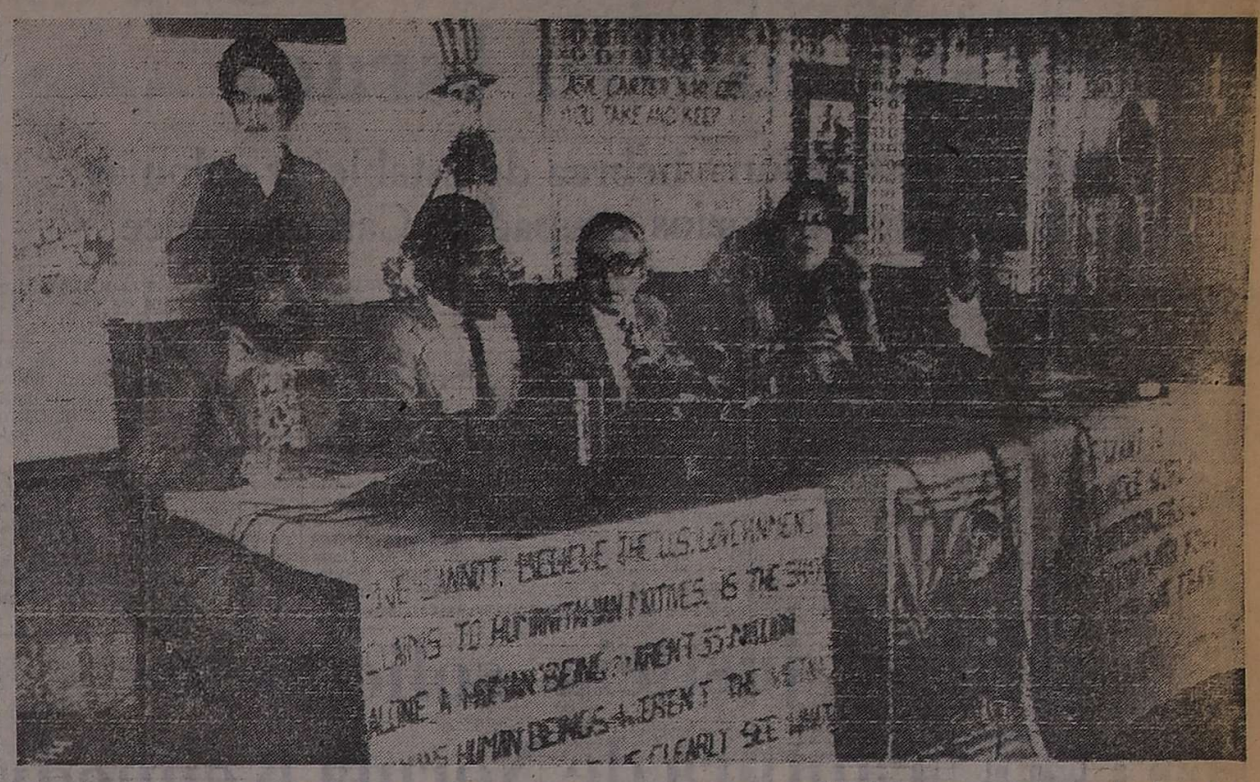

Miembros de un comité iraní-norteamericano, aparecen durante una reunión de prensa en Teherán, donde se trató la crisis de los 50 rehenes que permanecen en la embajada de la Unión. (Radiofoto UPI).

Aprobóse un plan para liberar a los 50 rehenes

La iniciativa pertenece a Khomeini y se confía en la posible aceptación de Carter

(Por United Press International). — El ayatollah Ruhollah Khomeini ha aprobado un plan secreto para la liberación de los 50 rehenes estadounidenses, dijo hoy el presidente de Irán Abolhassan Bani-Sadr, haciendo renacer las esperanzas de que queda estar en camino la largamente esperada solución de la crisis que ya se prolonga 102 días.

La cadena de televisión norteamericana ABC informó que el gobierno del presidente Jimmy Carter ha aceptado en principio un plan para la libertad de los rehenes. No quedó inmediatamente claro si era el mismo plan aprobado por Khomeini.

Bani-Sadr, en una entrevista difundida por radio en París, declinó proporcionar detalles de la iniciativa, pero dijo que "yo espero que el plan será concretado".

Consultado acerca de la opinión de Khomeini, el enfermo líder islámico de 79 años de edad, el presidente iraní respondió: "cuando le presentamos el plan, lo aceptó".

La aprobación de Khomeini es decisiva para el éxito de cualquier paso destinado a lograr la libertad de los rehenes. Los militantes que ocupan la embajada de Estados Unidos han desbaratado repetidamente los esfuerzos hechos hasta ahora para negociar la libertad de los cautivos, pero prometieron seguir los deseos de Khomeini "porque creemos en nuestro Imán".

Autoridades del Departamento de Estado y de la Casa Blanca rehusaron comentar las declaraciones de Bani-Sadr hechas sólo horas antes de una conferencia de prensa de Carter anunciada para esta noche.

El informe de ABC dijo que el plan aceptado por el gobierno de Carter consiste en una comisión que será designada bajos los auspicios de las Naciones Unidas para investigar las quejas de Irán contra el sha y Estados Unidos. Los rehenes serían liberados junto con la formación de la comisión, que sería escogida por países del tercer mundo.

Los liberados rehenes serían invitados a prestar testimonio voluntariamente ante la comisión, dijo el informe de ABC.

Bani-Sadr, sin dar especificaciones sobre su plan, dijo que Estados Unidos debe denunciar los "crímenes" del régimen del sha, aceptar el retorno del derrocado monarca a Irán y admitir su interferencia en los asuntos de Irán en los últimos 25 años.

El presidente iraní dijo que Estados Unidos debe admitir sus errores cometidos en Irán y agregó que "la autocrítica es el mejor medio para que los enemigos se transformen en amigos".

Bani-Sadr dijo que la extradición del sha a Irán no era ya una pre condición para la libertad de los rehenes.

Bani-Sadr fue consultado en su entrevista en París si tomaría días u horas la libertad de los rehenes una vez que se concretara la decisión.

"Puede ser de un día para otro o en pocas horas, eso depende de Estados Unidos", dijo, agregando que "un milagro siempre es posible".

Declaraciones del presidente Carter

WASHINGTON, 13. (UPI).— El presidente Jimmy Carter dijo esta noche que las gestiones para la liberación de los 50 rehenes estadounidenses en Irán estaban prosperando, pero no quiso dar detalles debido a lo "delicado" de las negociaciones.

Carter, en una conferencia de prensa televisada nacionalmente dijo que "recientemente ha habido señales positivas". Pero señaló que "debemos tener cuidado de precavernos contra un optimismo prematuro".

Carter afirmó que Estados Unidos apoyará a las Naciones Unidas en crear una comisión que examine los crímenes imputados al depuesto sha de Irán.

En otro orden, Carter reiteró su posición de que Estados Unidos no participará en los juegos olímpicos del verano en Moscú a menos que los soviéticos retiren sus tropas de Af-

(Pasa a la Pág. 3 Col. 4ª)

Las bases políticas no ocultan segundas intenciones, afirmóse

BUENOS AIRES, 13 (Télam) — El comandante en jefe de la Armada, almirante Armando Lambruschini, afirmó en Mar del Plata que con la publicación de las bases políticas, la Junta Militar "ha establecido claras reglas de juego, que no ocultan segundas intenciones, quienes entiendan y estén de acuerdo con esas reglas, por sí solos se sumarán a la ciudadanía que ve que este proceso puede dar, la por tanto tiempo buscada, solución política para la Nación".

En un reportaje concedido a la revista "Gente", explica que "desde ahora, más que en manos de las Fuerzas Armadas, está en la mente de cada ciudadano comprender y asimilar esas reglas, por las que se posibilitará a la Nación concretar en forma real el sistema de gobierno que fija la Constitución Nacional. Y creo que esto no es una imposición sino que es el único camino posible para alcanzar una democracia duradera".

Lambruschini recordó que la Junta Militar ha dicho: "señores, este es el país que queremos llevar adelante', de modo que no son sólo personas, sino agrupaciones las que pueden estar de acuerdo o no. Pero, eso sí, nadie puede ni debe olvidarse de lo que hemos pasado".

Precisó el comandante en jefe de la Armada que las bases políticas "contienen conceptos fundamentales pero generales para cada area de la vida nacional. De haber sido más detallado, se hubiera convertido en un plan a cumplirse estricta y taxativamente, y ello no era lo buscado. El sólo nombre de bases y el diálogo que como instrumento de perfeccionamiesto y desarrollo de ellas se fija, harán que en pasos sucesivos se vaya llegando a la total precisión".

Agregó que a esas bases "se llegó con la realización de una serie de tareas previstas" agregando que en los primeros documentos del proceso "se dieron y enumeraron una serie de etapas, tendientes a la institucionalización del país. Se ha cumplido así con la promulgación de la nueva ley de Asociaciones Profesionales, de una nueva ley de Asociaciones de Empresarios y, están próximas a salir la ley de radiodifusión y de obras sociales".

Asimismo, dijo el almirante Lambruschini que "se ha ido cumpliendo pasa a paso con lo que se prometió, pero faltaba la fundamental instancia de la institucionalización política. En ese documento se esbozan las reglas de juego que se aplicarán para lograrla de acuerdo con las circunstancias (o con la coyuntura, como se dice ahora). Lo que yo no puedo dar es un calendario, un cronograma. No puedo decir: tal día vamos a hacer tal cosa, porque a lo mejor exactamente ese día previsto es imposible hacerlo. Pero lo que sí puedo asegurar es que el proceso se cumplirá inexorablemente".

En otra parte del reportaje a la revista "Gente", el almirante Lambruschini respondió, ante una pregunta de cuándo se llegará a la democracia, que "empecemos por la normalización de las agrupaciones políticas. Luego vendrá una ley de los estatutos de los partidos políticos. Se van a ir estudiando paso a paso las medidas que hay que tomar mientras el país se vaya consolidando. También se ha hablado de proscripciones y están en el temario de las medidas a tomar. Pero todo esto se va a ir viendo con el tiempo. Creo que hay una premisa fundamental y es no apurarse ya que todas las veces que nos hemos apurado, fracasamos. El tiempo es un buen consejero y yo creo que nos va a ayudar mucho".

Fracasó la misión de Gromyko en la India

Gandhi reiteró su demanda de un pronto retiro de las tropas soviéticas de Kabul. Advertencia

NUEVA DELHI, 13 (UPI).— La India y la Unión Soviética no lograron un entendimiento hoy acerca de la intervención rusa en Afganistán.

El ministro de Relaciones Exteriores de la Unión Soviética, Andrei Gromyko, estuvo reunido durante dos horas con su colega indio, Narasimha Rao, pero sólo reiteró la posición de Moscú de que retirará sus tropas de Afganistán cuando el régimen de Kabul ya no esté amenazado, dijo un portavoz indio.

La India repitió a Gromyko su demanda de un pronto retiro, pero los rusos simplemente "tomaron nota y apreciaron nuestra posición", dijo el vocero.

"Gromyko reiteró la posición expresada en las declaraciones del gobierno soviético sobre la cuestión", dijo el vocero, refiriéndose a la afirmación de Moscú que las tropas rusas entraron en Afganistán para proteger al gobierno de Kabul de una amenaza externa.

"La posición de la India es bien conocida y se comunicó a los soviéticos que la India se opone a cualquier acontecimiento que traiga la guerra fría a la región que exacerbe las tensiones", expresó el vocero.

Preguntado si la India estaba molesta porque Gromyko no dio una fecha exacta para el retiro, el vocero dijo que "las relaciones internacionales y sus implicancias no son decididas por éxitos o fracasos momentáneos".

Descartó los rumores de que se estuviera discutiendo el abastecimiento de armas soviéticas a la India o que Nueva Delhi provea trigo a Moscú.

Gromyko propuso a la primera ministra Indira Gandhi y a Rao que visiten Moscú, y ambos aceptaron la invitación, todavía sin fecha, indicó el funcionario.

El canciller soviético mantenía conversaciones esta noche con funcionarios locales y mañana parte del país.

La señora Gandhi planteó ayer su posición a Gromyko, diciéndole que los rusos deben irse de Afganistán.

Gromyko advirtió posteriormente que Pakistán "minará su posición como estado independiente" si sigue la política norteamericana en la región y acepta armas de Estados Unidos para defenderse de la amenaza soviética.

El jefe de la diplomacia soviética dijo que las actividades norteamericanas en la región "pueden ser calificadas unicamente como una amenaza inmediata a la seguridad y la independencia de los pueblos del Medio y Cercano Oriente, y a los pueblos del sur de Asia".

Atacaron un cuartel militar en el Líbano

Fue secuestrado, además, un prominente político

BEIRUT, 13 (UPI). — La situación en Líbano empeoró hoy al ser secuestrado uno de los más prominentes políticos cristianos, por encuentros entre grupos derechistas en el norte del país y por combates, en Beirut entre los guerrilleros palestinos y el ejército libanés.

La policía dijo que miembros de la organización guerrillera palestina Saiqa, que tiene el respaldo de Siria, rodearon los cuarteles del ejército en el distrito de Bir Hassan, cerca del areopuerto, y los atacaron con ametraladoras pesadas y granadas disparadas por cohetes.

No se dieron detalles por el momento de las bajas.

No se dieron detalles por el momento de las bajas.

La radio de los falangistas cristianos dio que los guerrilleros de Saiqa estan tratando de tomar los cuarteles, pero no ha habido confirmación de ese informe.

Fuerzas de paz de Siria, fuertemente armadas, reforzaron la vigilancia de los principales edificios del gobierno en la zona de Beirut donde predominan los musulmanes, ante el peligro de que se produzcan encuentros debido a los incidentes en el norte del país y al secuestro.

Los dirigentes del partido falangista dijeron que el parlamentario Edmond Rizk fue secuestrado en la capital cuando se dirigía a entrevistarse con el presidente Elías Sarkis, en una zona bajo el control de las fuerzas de paz sirias.

Los dirigentes dijeron que saben quienes son los autores del secuestro y que "les cortarán las manos".

Condenaron a 2 pastores de la Unión en Cuba

NUEVA YORK, 13 (Especial para Télam). — Dos pastores protestantes norteamericanos han sido condenados a 24 años de prisión por un tribunal cubano, lanzando desde una avioneta 60.000 octavillas que proclamaban la "superioridad de Cristo sobre Karl Marx".

Han sido condenados a 4 años de cárcel por haber violado el espacio aéreo y a 20 años por distribuir "propaganda contrarrevolucionaria".

"El tema de los explosivos atómicos no figura en las conversaciones con Brasil"

BAHIA BLANCA, 13. (Télam). — "Las futuras actividades nucleares conjuntas argentino-brasileñas estarán sometidas a salvaguardias internacionales y el tema de los explosivos atómicos no figura en las conversaciones que actualmente tienen ambos países".

Lo afirmó el presidente de la Comisión Nacional de Energía Atómica (CNEA), vicealmirante Carlos Castro Madero durante un reportaje que publica hoy el matutino "La Nueva Provincia".

El titular de la CNEA expresó que "su reciente visita al Brasil tuvo el objetivo de efectuar una exploración de las posibilidades de cooperación y visitar las principales instalaciones del área nuclear del país".

Agregó que "en las conversaciones, incluyendo las que tuve con los ministros de Relaciones Exteriores y de Minas y Energía, se esbozaron cuáles pueden ser las primeras áreas de cooperación, que están referidas principalmente al desarrollo nucleo-eléctrico".

"Estas conversaciones —continuó— proseguirán cuando vengan a visitar la Argentina los presidentes de Nuclebras y de la Comisión Nacional de Energía Nuclear, allí entonces se establecerán los campos de mutuo interés".

Señaló que durante las deliberaciones se conversó "sobre las posibilidades en el campo nucleo-eléctrico y la investigación básica, así como proyección, exploración y producción de uranio, protección radiológica y seguridad nuclear, futuros ciclos de combustible y reactores nucleares, capacitación de radioisótopos y la interconexión con el centro de información computada".

Con respecto a este último tema expresó que "Brasil tiene un centro de cómputos con el que obtiene y distribuye toda la información científica-técnica en el campo nuclear del mundo occidental y nos interesa vincular ese sistema a nuestro centro de cómputos".

En otro orden de cosas dijo "que el tema de la construcción conjunta de explosivos nucleares con fines pacíficos no es lo que más preocupa ni está en el interés de ambos países y que los proyectos de cooperación con Brasil se someterán a salvaguardias internacionales".

Con relación a la firma de los acuerdos expresó el vicealmirante Castro Madero que "no se fijó como fecha límite la visita del presidente de Brasil, Joao Figueiredo a efectuarse en mayo, sino la elaboración de convenios realistas debidamente meditados y madurados para asegurar su materialización y para que pueda demostrarse con hechos concretos que esta cooperación, en el campo nuclear entre ambos países, no es meramente declamatoria".

Afirmó que "como es un objetivo fundamental del plan argentino promover la participación de la industria, la consideración de la utilización de componentes brasileños estaría condicionada a que no afecten el desarrollo de la industria argentina".

"La Argentina —dijo— encaró esto con una filosofía distinta a la del Brasil, que constituyó una empresa dedicada a fabricar esos elementos. En cambio la Argentina encomendó su fabricación a empresas ya existentes. Ahora hay industrias argentinas que fabrican componentes pesados con licencias y patentes europeas".

Homenaje hispano en Filadelfia

El arzobispo de Madrid, cardenal Enrique y Tarancón, se dispone a colocar una corona de flores ante la estatua de don Diego de Gardoqui, el primer embajador español en Estados Unidos. El cardenal fue saludado a su paso por un grupo de estudiantes de la escuela de la catedral San Pedro y Pablo, en Filadelfia, que se observa al fondo. (Radiofoto de UPI).

Ocupan en El Salvador la embajada de Panamá

Militantes izquierdistas tomaron a 63 rehenes

SAN SALVADOR, 13. (UPI) — Militantes izquierdistas tomaron por lo menos a 63 personas como rehenes, incluyendo al embajador de Panamá, durante ocupaciones separadas que llevaron a cabo hoy en la delegación panameña y en el edificio de los servicios públicos de San Salvador, dijeron testigos.

Los dos incidentes se produjeron sólo un día después que por lo menos 10 personas murieron y 16 resultaron heridas en un choque entre izquierdistas y fuerzas de gobierno.

Por lo menos 50 miembros de las Ligas Populares 28 de Febrero (LP-28) ocuparon la embajada de Panamá en el sector occidental de San Salvador, dijeron testigos.

Los izquierdistas, por su parte, informaron a UPI en conversación telefónica que tenían en su poder al embajador David Pere, a la consulesa María Barrasa y a un empleado salvadoreño del servicio doméstico "como garantía para su seguridad".

"Esta es una ocupación pacífica. No estamos armados, pero permaneceremos aquí hasta que el gobierno ponga en libertad a 23 de nuestros camaradas y hasta que las autoridades nos entreguen los cuerpos de cinco miembros de las Ligas que fueron asesinados", dijo un vocero que se identificó como Mario Antonio Ponce.

Agregó que los militantes liberaron a un policía salvadoreño que vigilaba la embajada cuando fue ocupada, para mostrar la "buena voluntad" del grupo.

El vocero también acusó a las tropas del gobierno de haber dado muerte hoy al líder de las ligas, Julio Salinas, de 25 años, en su casa en la aldea de Ahuachapang, 60 kilómetros al este de San Salvador.

El embajador Pérez fue tomado como rehén el mes pasado por miembros del mismo grupo que exigían diversas reformas al gobierno. El diplomático fue liberado después que el gobierno accedió a las demandas de los izquierdistas.

Casi simultáneamente, por lo menos 30 miembros del izquierdista Bloque Popular Revolucionario (BPR) tomaron a 60 empleados como rehenes al ocupra las oficinas de la Asociación Nacional de Acueductos y Alcantarrillados, también en el sector occidental de la capital salvadoreña.

Testigos dijeron que los miembros del bloque, una de las "organizaciones populares" más poderosa en esta pequeña nación centroamericana, portaban pistolas cuando ocupaon el edificio de dos pisos.

Un vocero del bloque dijo que la ocupación se efectuó "en repudio" por el asesinato por parte de la policía, según dijo, de por lo menos cinco miebros del Movimiento de Estudiantes Revolucionarios Salvadoreños (MERS), una rama juvenil del bloque.

Fue frustrado un plan para invadir Nicaragua

TEGUCIGALPA (Honduras), 13. (UPI). — Las autoridades frustraron un plan de unos 250 ex miembros de la guardia nacional nicaragüense de invadir desde territorio hondureño a Nicaragua, donde ahora gobiernan los sandinistas, se dijo hoy oficialmente.

El ministro de Relaciones Exteriores Eliseo Pérez Cabalso, reveló que "desde tiempo atrás tenía noticias del operativo, aunque el gobierno hondureño decidió no entrar en acción hasta el momento oportuno".

En declaraciones a la prensa local, Pérez expuso que unos 250 ex miembros de la guardia nacional de Nicaragua proyectaban lanzar un ataque desde el territorio hondureño fronterizo con aquel país por el sur.

Los militares nicaragüenses que se refugiaron en Honduras cuando los rebeldes sandinistas derrocaron al presidente de Nicaragua Anastasio Somoza en julio último, acompañan en una zona llamada Guanacaste, 250 kilómetros al sur de Tegucigalpa, señaló Pérez.

El ministro, quien dijo que las autoridades hondureñas procedieron a intervenir en el plan hace 15 días, declinó dar detalles de la operación.

Indicó que varios de los ex guardias nicaragüenses han sido puestos bajo custodia en cuarteles militares hondureños. Y otros han sido reintegrados a los campamentos de refugiados próximos a la frontera Honduras-Nicaragua.

Pérez no reveló qué acción tomaría el gobierno hondureño contra los ex guardias, pero dijo que "según lo previsto por el derecho internacional deben ser deportados" por poner en peligro la neutralidad hondureña.

Era grave anoche el estado de salud del mariscal Tito

BELGRADO, 13 (Télam-AFP). — El presidente yugoslavo, Mariscal Tito, está librando, en su lecho del hospital, el último combate de una larga vida jalonada de victorias.

Los médicos anunciaron esta noche que el estado de salud del presidente yugoslavo, cuya pierna izquierda le fue amputada, habiéndose acentuado sus deficiencias renales.

Ya nadie cree en un milagro y la enfermedad evolucionaba esta noche de manera irreversible. El único asunto, ahora, consiste en saber cuanto tiempo resistirá el enfermo.

Según algunas fuentes, los médicos pueden postergar el fin del mariscal Tito.

La partida, el pasado miércoles, del jefe del gobierno yugoslavo, Yeselin Djuranovic, en vista oficial a Berlín Oriental, fue interpretada por los yugoslavos como un signo de que aún no era inmediata su muerte.

En Belgrado, el Consejo de Defensa de la presidencia de estado se reunió para discutir acerca de "asuntos actuales" relativos a la defensa del país.

En las calles de la capital yugoslava no se percibían esta noche signos de emoción de parte de los habitantes, tras el anuncio de la agravación del presidente.

Seguridades del gobierno de la Unión

WASHINGTON, 13. (Télam-AFP). — El presidente Carter anunció hoy aquí que Estados Unidos, tras haber consultado a sus aliados europeos, "decidió adoptar todas las medidas necesarias para asegurar que Yugoslavia no sea dominada por la Unión Soviética".

Egipto formuló enérgica protesta contra Israel

Es a raíz de la decisión hebrea de establecer colonias "ilegales" en los territorios ocupados. Carta a Vance

EL CAIRO, 13. (UPI). — Egipto pidió hoy a Estados Unidos que adopte una "posición firme" ante la decisión israelí de establecer colonias "ilegales" en los territorios ocupados, y advirtió que los actos del Estado hebreo tendrían consecuencias desfavorables para la perspectiva de la paz en el Medio Oriente.

La agencia nacional de noticias dijo que la petición de Egipto está contenida en una carta "urgente" del primer ministro Mustafá Khalil al secretario de Estado norteamericano Cyrus Vance.

La protesta se refiere a la reciente decisión del gabinete de Israel de autorizar a los judíos a establecerse en Hebrón, importante ciudad árabe de la zona ocupada de la margen occidental del Jordan.

"El doctor Khalil exigió a los norteamericanos una posición firme ante la política de Israel de establecer colonias ilegales, decisión que rechazan en su sustancia Egipto, todos los países árabes y todo el mundo, incluso los propios Estados Unidos", decía el despacho noticioso.

Según la agencia, Khalil dijo que la "política ilegítima de Israel en la ocupada Palestina contradice el compromiso de Estados Unidos, expresado por el presidente (Jimmy) Carter en su mensaje sobre el estado de la Unión, de establecer la completa autonomía en la margen occidental y la franja de Gaza y de resolver el problema palestino en todos sus aspectos".

Khalil mencionó "la gravedad de las medidas de Israel y el escalamiento de la política de establecer colonias en el territorio palestino ocupado".

El primer ministro afirma en su carta que la política de Israel viola el principio de que es inaceptable la adquisición de territorios por medio de la guerra, como establece la resolución número 242 del Consejo de Seguridad, que debilita los estados de la región ante la amenaza extranjera y que contradice la letra y el espíritu de los acuerdos de Camp David.

La decisión de Israel, que también fue rechazada por el presidente Anwar Sadat, amenaza las reuniones que se han venido celebrando en El Cairo sobre la autonomía a los palestinos.

La agencia dice que las posiciones de Egipto e Israel siguen muy distantes, y que Egipto insiste en su demanda de que se conceda amplios poderes a los palestinos bajo la autonomía de la margen occidental, Gaza y la zona árabe de Jerusalén.

Viajó a Oslo el secretario de la Sociedad Rural

BUENOS AIRES, 13. (Télam). — Con el propósito de participar de la séptima reunión del grupo de carnes y alimentación animal, que se realizará en Oslo, Noruega, viajó hoy rumbo a ese país europeo el doctor Carlos Gómez Alzaga, secretario de la Sociedad Rural Argentina.

Durante la reunión, organizada por la Federación Internacional de Productores Agrícolas (FIPA), se analizará la situación de los mercados mundiales y las perspectivas del comercio internacional y consumo mundial de carnes.

La justicia solicitó la captura de Norma Kennedy

Está acusada por presunta defraudación al fisco

BUENOS AIRES, 13 (NA). — La Justicia Federal libró hoy orden de captura contra Norma Kennedy, exfuncionaria del Ministerio de Bienestar Social durante el último gobierno peronista, acusada de defraudacion a este Departamento de Estado.

La ex dirigente peronista debía presentarse a prestar declaración indagatoria ante el juez federal, Ramón Montoya, en la causa que se le sigue por presunta defraudación de 70 mil pesos al Ministerio de Bienestar Social.

Citada por el juez para cumplir con dicha requisitoria, Norma Kennedy no concurrió a los tribunales, por lo que fue declarada en rebeldía ordenándose inmediatamente su captura a la Policía Federal.

Kennedy fue querellada por el Ministerio de Bienestar Social, cuando su titular era el contralmirante (RE) Julio Bardi, por la no rendición de cuentas sobre una partida de dinero oficial que manejó como organizadora de las denominadas "mesas de trabajo".

Ese dinero le fue entregado en marzo de 1975 (equivalian a 4.500 dólares) por resolución del entonces secretario de Estado de Coordinación y Promoción Social, Carlos Villone, para actuar en la provincia de Misiones.

Iniciado el proceso, Norma Kennedy solicitó al juez interviniente el beneficio de eximición de prisión que le fue negado, temperamento que posteriormente confirmó la Cámara de Apelaciones en lo Federal.

El tribunal tuvo en cuenta al confirmar el fallo, los desfavorables antecedentes de la peticionante que denotaba una marcada inclinación al delito, lo que impide la concesión de eximición de prisión solicitada.

Después del 24 de marzo de 1976, Norma Kennedy fue detenida y encarcelada en Villa Devoto, donde protagonizó una huelga de hambre y también se le siguió querella por el manejo de fondos públicos para solventar la campaña proselitista del peronismo.

La ex dirigente —según aquella causa— tomó a su cargo la distribución de víveres, mantas, enseres domésticos y de subsidios en efectivo por un total de 75 millones de pesos a pobladores de Misiones previo a las elecciones de gobernador en 1975.

Asumió en el BID un nuevo representante

BUENOS AIRES, 13 (Télam). — El nuevo representante del Banco Interamericano de Desarrollo (BID) en nuestro país, doctor Enrique García asumió sus funciones, según lo informó hoy esa entidad crediticia internacional.

Consigna la información que el funcionario, que es de nacionalidad boliviana, anteriormente se había desempeñado en Wáshington como oficial de Operaciones Senior, asesor de la oficina de la presidencia y jefe de área, a cargo de los asuntos de la Argentina.

Advertencia de Kenya

En Bonn, el presidente de Kenya, Daniel Arap Moi, pone especial énfasis para afirmar en una reunión de prensa que su país ha ofrecido "facilidades" militares a Estados Unidos, pero no bases de ninguna naturaleza.
(Radiofoto de UPI).

Son ínfimos los casos de inadaptación de refugiados asiáticos

BUENOS AIRES, 13. (NA). — El director nacional de Política Demográfica del Ministerio del Interior, Roberto Marcenaro Boutell afirmó hoy que "los planes de radicación de refugiados asiáticos se cumplen con absoluta normalidad" y con un margen de adaptación "considerado como ínfimo para estos casos', ya que sobre un total de 287 familias llegadas al país "sólo 26 registraron problemas".

Puntualizó que los casos de inadaptación se registraron en el Chaco y en San Juan, y que se estudia ahora la forma de resolverlos, pero que "no se considera la posibilidad de la salida del país de los afectados".

Boutell, en declaraciones periodísticas, recordó que la llegada de las 287 familias asiáticas a la Argentina responden al plan del gobierno de incorporar en esta primera etapa a mil familias, y que están distribuidas en las provincias de Buenos Aires, Río Negro, La Pampa, Mendoza, Santa Fe, Córdoba, Salta, Jujuy y Misiones.

El funcionario explicó que una de las características de esas personas es "su sentido familiar", y por otra parte, adelantó que el próximo sábado, de acuerdo con la religión laosiana, se iniciará el nuevo año lunar que se celebra exaltando a la familia y pidiendo la longevidad de sus miembros.

Al referirse a los casos de inadaptación, explicó que se deben fundamentalmente a las tareas que desarrollan y al aislamiento que supone la labor agraria.

De cualquier manera, el funcionario se mostró muy satisfecho por los resultados del plan encarado, e insistió que "los inconvenientes son mínimos y superables en todos los casos".

Sobre la alimentación de los refugiados, indicó que "comen mucho arroz, pero enseguida, a medida que se le incorpora carne a la dieta, la asimilan inmejorablemente y comienzan a aumentar de peso".

Finalmente, destacó que con los mínimos inconvenientes señalados, "Argentina está cumpliendo con el propósito humanitario de atender la sobrevivencia de los refugiados asiáticos, ya que no se trata de una inmigración selectiva, sino impuesta por las circunstancias".

Sasiaiñ hizo una visita a la Corte Suprema

BUENOS AIRES, 13. (Télam). - Respondiendo a una invitación formulada por la Corte Suprema de Justicia de la Nación, el jefe de la Policía Federal, general de división Juan Bautista Sasiaiñ visitó la sede de ese alto tribunal.

Fue recibido por su presidente, doctor Adolfo R. Gabrielli, hallándose presentes los integrantes doctores Abelardo Rossi, Pedro José Frías, Emilio M. Daireaux y Elías Guastavino y el procurador general de la Nación, Dr. Mario Justo López.

Tras departir por alrededor de una hora, el titular de esa fuerza de seguridad regresó a su despacho del Departamento Central de la Policía Federal.

Chispazos

por IAN

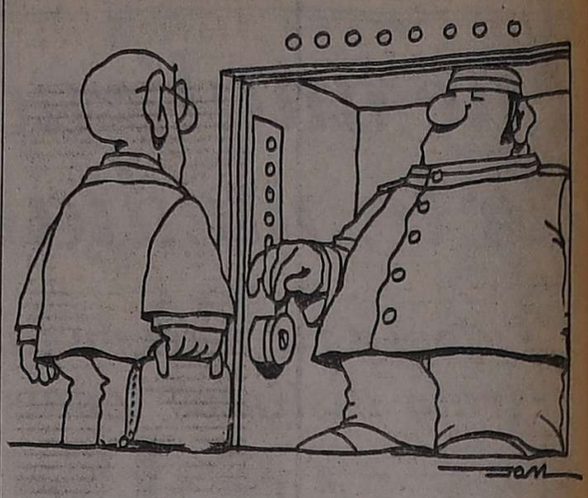

Un OVNI fue visto por centenares de personas en la capital de Chile

SANTIAGO (Chile), 13 (U. P.I.).— La aparición de un supuesto objeto volador no identificado (OVNI), que fue visto por cientos de personas en esta capital y ciudades del sur fue difundida ampliamente por la prensa de Santiago.

Los diarios matutinos dicen que el supuesto OVNI fue visto el lunes por la noche en dirección al Este de esta capital y según testigos entrevistados tenía "la forma de una brillante pera".

El objeto sin embargo no fue detectado por el radar de la Fuerza Aérea.

Despachos procedentes del Sur coincidieron en señalar que una luminosidad similar se observó entre la 01,50 y 02,50 GMT del lunes incluyendo entre los testigos a personal militar.

OVNI en Chamical

LA RIOJA, 13 (Télam). — Unos 200 pobladores de la ciudad de Chamical, al sur del territorio riojano, aseguran haber sido testigos del avistaje de un OVNI, que presumiblemente sea el que ayer fue divisado en Malargüe, Provincia de Mendoza.

El fenómeno —según lo informa hoy el diario "El Independiente"— fue advertido alrededor de las 23 del lunes. Según los testigos, un objeto de forma triangular y luminosidad celeste con tonalidades rojizas, dejó tras su paso una larga estela que rodeo la cima de la sierra de Los Llanos.

También a la misma hora en esta capital, se advirtió un fenómeno similar con iguales formas que las descriptas por los pobladores de Chamical.

Menéndez regresaría a Córdoba el 22

CORDOBA, 13. (NA). — El general de división (RE) Luciano Benjamín Menéndez regresaría a esta ciudad el 22 del corriente, luego de haber cumplido 145 días de arresto en una unidad militar de Curuzú Cuatiá, Corrientes, como consecuencia de una fallida insurrección que protagonizó cuando estaba a cargo del comando del Tercer Cuerpo de Ejército, según versiones periodísticas publicadas hoy aquí.

Las especies —en las que no se citan las fuentes— indicaron que el militar retirado se establecería en una casa que adquirió en un barrio del sector oeste de esta capital.

Quiniela de Mendoza

El Banco de Previsión Social dio a conocer el resultado de la quiniela sorteada anoche por la Lotería de Mendoza:

1º	Premio	921
2º	"	835
3º	"	556
4º	"	411
5º	"	053
6º	"	898
7º	"	899
8º	"	012
9º	"	405
10º	"	682
11º	"	616
12º	"	488
13º	"	840
14º	"	439
15º	"	697
16º	"	356
17º	"	921
18º	"	771
19º	"	729
20º	"	837

Córdoba

CORDOBA, 13 (Télam). Primeros premios de la lotería sorteada esta noche:

42759	..	$ 180.000.000
39286	..	" 9.600.000
46337	..	" 4.800.000
21885	..	" 2.400.000
15773	..	" 1.200.000
3804	..	" 420.000
6539	..	" 420.000
27472	..	" 420.000
30345	..	" 420.000
37796	..	" 420.000

Un aparato ruso habrían derribado en Afganistán

Afírmase que crece la resistencia de los rebeldes

ISLAMABAD (Paquistán). 13 (UPI). — Los rebeldes musulmanes que siguen combatiendo contra el gobierno respaldado por la Unión Soviética dijeron hoy que habían derribado un helicóptero artillado soviético y aseguran que causaron daños a un aeropuerto provincial.

Los rebeldes dijeron que derribaron un helicóptero de asalto soviético, del modelo MI-24, cerca de Kandahar, segunda ciudad de Afganistán.

La histórica ciudad de Kandahar está a 300 kilómetros al sudoeste de Kabul.

El informe lo transmitió la agencia internacional de noticias de Paquistán, que reprodujo un comunicado de los rebeldes que afirma que la tripulación del helicóptero murió, aunque no dijo cuántos soldados soviéticos iban en el aparato.

El comunicado del frente islámico Hizbi, publicado en Peshawar, Paquistán, dijo que los Mujhideen (combatientes por la libertad) también causaron ayer daños al aeropuerto de Jalalabad.

Los rebeldes dijeron que además dieron muerte a cuatro soldados soviéticos en otro ataque cerca de Jalalabal, que está a 100 kilómetros al este de Kabul.

Los diplomáticos de Islamabad señalaron que los rebeldes a menudo exageran sus victorias. No ha sido posible confirmar estos éxitos de los rebeldes.

Pero según diplomáticos occidentales, se ha confirmado un aumento en la actividad militar entre los rebeldes que combaten al gobierno marxista de Kabul y las fuerzas soviéticas.

Algunos diplomáticos dijeron que durante toda la semana pasada ocurrieron encuentros de menor importancia entre los rebeldes y los rusos, y que ha habido demostraciones antisoviéticas en varios lugares del montañoso país.

Los diplomáticos dicen que a pesar de que los rebeldes hostilizan a los soviéticos con ataques esporádicos, no hay la menor duda de que los bien equipados rusos controlan las principales ciudades y carreteras.

Los diplomáticos de la capital de Paquistán creen que los soviéticos lanzarán una ofensiva en la primavera para aplastar el movimiento de resistencia.

La campaña se ha demorado por el crudo invierno, el peor en 20 años.

Observadores diplomáticos de Islamabad dijeron que no hay indicios de reducción de la presencia militar soviética en Afganistán, a pesar de los informes de que podrían retirar un número simbólico de unidades, para demostrarle al mundo que no tienen intención de quedarse en el país.

Una restricción en la exportación de peras y manzanas fue aceptada

BUENOS AIRES, 13. (NA).— La Corporación Frutícola Argentina manifestó su total conformidad con la decisión de la Secretaría de Agricultura y Ganadería de la Nación de suspender la exportación de determinadas calidades de manzanas y peras con el propósito de adecuar la producción interna a las nuevas exigencias del mercado internacional, informo hoy un vocero de la entidad.

La resolución ministerial, que ya había sido anticipada hace una semana a los productores, establece la suspensión temporaria de la venta al exterior de manzana del grado de selección "comercial" de manzanas y peras.

Determina además que dichas selecciones deberán derivarse a la industria o darles otro destino que no sea el consumo fresco. También prohibe la comercialización de la selección "común" de manzanas, con excepción del cultivar "Red Dedicious" que deberán recibir otro destino que no sea para consumo fresco.

Dispone asimismo cambios en cuanto a los tamaños de las peras, cuyo calibre no debe ser inferior a 165 tanto para los mercados interno como externo, en tanto que las manzanas deberán ser de calibre no inferior a 175 para el exterior y 163 para la plaza local.

Por otra parte, estableció el uso de envases denominados "perdido" en lugar de los "de retorno".

Las autoridades de la Corporación Frutícola Argentina, al ser consultadas sobre el tema, respaldaron plenamente las medidas adoptadas y dijeron que teniendo en cuenta "la estrechez del mercado de exportación" en virtud del tipo de cambio, "queremos obtener los mejores precios con la mejor fruta, con respecto de nuestra competencia".

El vocero aclaró que si bien está permitida la exportación del grado "comercial" se pretende que "un supuesto grado como éste no empañe toda la catalogación de la fruta para este año y siguientes, que va a tener que ser —a todas luces— la mejor".

En cuanto al significado de la reducción de la oferta global de manzana y pera que se producirá dijo que "no debe interpretarse como una medida de "lock out" o monopolio, ya que no se trata de restringir la oferta para que los precios se eleven".

"Este año hay muy buena producción —acotó— y al mismo tiempo un costo muy alto de producción que está demostrado y admitido por el gobierno. Si bien se piensa que no se van a poder salvar los costos —advirtió— introducir fruta de mala calidad sólo distorsionaría el mercado al hacer bajar los precios y presionar la oferta total por debajo de esos costos de producción".

Al ser interrogado acerca de la capacidad de la industria para obtener toda la fruta que no se podrá comercializar señaló que "la proposición realizada por la Comisión Nacional de Fruticultura básicamente estuco hecha contemplando esa posibilidad".

"Además —aclaró, muchas de las firmas que componen la CFA donde se originó la propuesta— están integradas con plantas industrializadoras, ya sea de pulpas, mermeladas, dulces, conservas, sidras, etc.

"Por otra parte, sostuvo la posibilidad de ingresar a los mercados internacionales con productos de mayor valor agregado es mejor que para la fruta fresca, pues la competencia en menor".

Refiriéndose a las modificaciones introducidas en cuanto al tamaño de las manzanas y peras dijeron que "se trata de evitar una serie de anarquías" a ya vez que "estandarizar paulatinamente la oferta, hacerla más racional, homogeneizar la calidad, consecuentemente con la idea de un proceso industrial".

"Todas estas medidas —enfatizó— tienden a la eliminación de los operarios clandestinos, que están al margen de la fiscalización oficial, y obligarlos a mortar toda una estructura de clasificación y calificación de la fruta que no tienen en estos momentos".

Por último el vocero dijo que si bien estos operadores clandestinos "son muy pocos", distorsionan el mercado y atentan contra el propósito de jerarquizar el producto mejorando su calidad, presentación, e inclusive los envases.

Londres reiteró su decisión de boicotear las olimpiadas

LONDRES, 13 (UPI). — Gran Bretaña proclamó nuevamente hoy su firme apoyo a la campaña del presidente estadounidense Jimmy Carter para boicotear los juegos olímpicos de Moscú, y dijo que realizarlos en esa capital sería "perdonar la agresión soviética en Afganistán" y darle a la Unión Soviética una "victoria de propaganda".

En una seca declaración oficial, la oficina de Asuntos Exteriores dijo que el gobierno continuará consultando con otros países que comparten sus objeciones a la realización de los juegos en Moscú y notificará a la Asociación Olímpica Británica en tal sentido antes de la próxima reunión de esa entidad el 3 de marzo.

Pero funcionarios británicos dijeron que no se quitará o retendrá los pasaportes de los atletas del país que de todas maneras deseen ir a los juegos.

"La decisión del Comité Olímpico Internacional (COI), de proceder con los juegos en Moscú este verano ha sido notada", dice el comunicado.

"El gobierno está decepcionado porque el COI haya llegado a esta decisión. Sigue a la vista que sería posible sacar los juegos de Moscú. Cualquier otro curso parecería como perdonando la agresión soviética en Afganistán y permitiría a los soviéticos una victoria de propaganda".

Consultan a los atletas alemanes

HAMBURGO (Alemania Occidental), 13 (UPI). — El presidente del Comité Olímpico de Alemania Occidental, Willi Daume, se comprometió hoy a consultar a todos los atletas seleccionados de su país sobre el propuesto boicot a los juegos olímpicos de Moscu.

En una entrevista con la agencia alemana de noticias, en Lake Placid, sede de los juegos olímpicos de invierno, Daume dijo que la decisión unánime del Comité Olímpico Internacional (COI), de realizar los juegos en Moscú se debía al descontento de los miembros de ese organismo internacional con el discurso que pronunció ante la reunión del mismo el secretario de estado norteamericano Cyrus Vance.

Mediación

(Viene de la 1ª Pág.)

ta formal al informe de la CIDH.

El primero de los temas viene siendo analizado desde fines de enero último en reuniones que el presidente Videla mantiene con el ministro del Interior, general Albano Harguindeguy.

Fuentes castrenses también indicaron que la Junta pasaría revista a esa cuestión, y particularmente, al estado de la instrumentación del programa de consultas a las figuras que sean convocadas para el diálogo institucional previsto en el documento interfuerza.

Durante el almuerzo, por otra parte, se habría abordado el tema del mensaje que en poco más de dos semanas dirigirá al país el presidente Videla para referirse al marco y las modalidades con que se implementará ese diálogo.

El presidente Videla también hablará en marzo próximo en oportunidad de recordar el cuarto aniversario de la toma de poder por parte de las Fuerzas Armadas.

La respuesta al informe de la CIDH fue elaborada por un grupo de trabajo especial integrado por funcionarios de la presidencia y del Ministerio de Relaciones Exteriores y Culto.

Mercado cambiario

BUENOS AIRES, 13. (Télam). — Cotizaciones de divisas en el Mercado Libre de Cambios al cierre de operaciones del día 13 de febrero de 1980, Banco de la Nación:

Divisas	Comp.	Vend.
LIBRA ESTERLINA	3.871,77	3.894,65
DOLAR ESTADOUNIDENSE	1.679,00	1.686,00
FRANCOS FRANCESES	413,37	416,78
LIRA ITALIANA	2,08	2,11
PESETA "A"	25,27	25,80
PESETA "B"	25,27	25,68
MARCO ALEMAN	966,94	972,99
MARCO FINLANDES	452,66	457,92
FLORIN HOLANDES	877,78	883,46
FRANCO BELGA FIN.	58,04	58,54
FRANCO BELGA CON.	59,54	59,97
FRANCO SUIZO	1.040,64	1.047,01
YEN	6,94	6,99
DOLAR CANADIENSE	1.446,96	1.454,85
ESCUDO PORTUGUES	33,33	34,31
CORONA DANESA	309,10	312,08
CORONA NORUEGA	345,03	348,16
CORONA SUECA	404,97	408,35
CHELIN AUSTRIACO	134,40	135,81

ALOJAMIENTO RURAL MULTIPLE

TECHO EN 6 HORAS
SOLUCION PARA EL AGRO

Módulo para el albergue de 12 personas en 6 cuchetas dobles.
Con puerta y ventana.
Armado en 6 horas sin perforaciones.
Acoplable entre sí.
Fácilmente transportable.

USOS: Alojamiento de personal temporario. Depósito de herramientas, maquinarias, fertilizantes, etc.

OPCIONALES: Aislación de techo. Aislación de paredes. Cuchetas.

Consulte Planes de Financiación
ENTREGA E INSTALACION INMEDIATA SIN CARGO ADICIONAL
VEALOS PERSONALMENTE Y ASESORESE
BASYCIA
BASANTE Y COMPAÑIA S.A.C.I.F.
Planta Industrial Nº 2-Perito Moreno 2455 - Benegas - Godoy Cruz
Tel: 220475 - 218056
AGENTE ZONA SUR: "LA HIDRAULICA"
ENTRE RIOS 1473 - SAN RAFAEL (5600)

LLEGARON A FIBARZA LOS FIAT 80

LLEVESELO HOY CON
20% CONTADO
20% 30 – 60 – 90 días sin interés
60% Hasta 36 meses mínimo interés

Máxima cotización de su usado

FIBARZA concesionario FIAT y sub-agentes
JOSE V. ZAPATA 363 MENDOZA

PRECIO FIAT 600 S – BASICO S/IVA $ 13.590.816
CRUZ NEGRA Y ASOCIADOS

CAMBIO Santiago SA
Rafael E. Rodríguez
TRANSFERENCIAS CHILE
VIÑA Y SANTIAGO
Teléfono: 251288

Círculo Médico de San Rafael
COMUNICA:
Que por falta de pago se suspende el crédito por el sistema de órdenes de las siguientes Obras Sociales:
Sindicato de Trabajadores del Hielo
Personal Directivos de la Construcción
Además comunicamos que por igual motivo continúan suspendidos los servicios del:
Sindicato de Luz y Fuerza y Gastronómicos.
14/2 F/74534/14/2

Murió el actor de cine David Janssen

SANTA MONICA, California, 13 (UPI). — El actor de la famosa serie de televisión "El Fugitivo", David Janssen, murió de un ataque al corazón en su casa de Malibú, anunció un vocero de su familia.

El informante dijo que Janssen, de 49 años, sufrió un ataque a la coronaria en horas de la madrugada y fue llevado al hospital de Santa Mónica, donde se comprobó su deceso.

Hace tres meses, Janssen calculó que había aparecido en más de 100 producciones para cine y televisión en una carrera que comenzó en la Universal, donde hizo 32 filmes, la mayoría de ellos de segunda categoría.

Comenzó en la televisión en 1957 en el papel principal de la serie "Richard Diamond", donde hizo el papel de un duro detective. Janssen actúo en otras tres series: "El Fugitivo", "Harry O" y "O Hara, Agente del Tesoro de Estados Unidos".

En los últimos años, Janssen se dedicó casi completamente a hacer películas para la televisión. El año pasado, actúo en "S. O. S. Titanic", "Fear In The City" (Temor en la Ciudad), y "The Golden Gate Murders" (Los Asesinos del Puente Golden Gate).

Janssen nació en Naponee, Nebraska, en 1930. Su madre trabajaba en un banco y quería ser actriz.

Su apellido real era Meyer. Sus padres se divorciaron cuando él tenía un año y viajó con su madre con una compañía de teatro hasta llegar a Hollywood.

Janssen creció trabajando en pequeños papeles cinematográficos mientras iba al colegio. Su madre se casó con Eugene Janssen, un vendedor, cuando David tenía ocho años.

A los nueve años, David hizo su debut en la pantalla como el hermano menor de Johnny Weismuller en (Swomp Fire" (Pantano en Llamas). A los 12, apareció con Sonia Henie en "It's a Pleasure" (Es un Placer).

El actor desaparecido.
(Radiofoto de UPI).

El joven actor fue un buen atleta en el liceo Fairíax de Los Angeles, donde se destacó en el salto con garrocha, carreras y básquetbol.

Esperaba llegar a ser basquetbolista profesional cuando recibió su licencia secundaria en 1949, pero una herida en la rodilla lo convenció que tendría más éxito como actor.

Janssen trabajó como oficinista en Nueva York mientras buscaba algún papel en Broadway.

Después de una breve temporada en una comedia musical de Michael Todd, Janssen firmó un contrato con la Twentieth Century-Fox, compañía que le hizo teñirse el pelo rubio, insistió sin lograrlo en que se hiciera la cirugía plástica en las orejas y se sometiera a otras modificaciones para reducir su parecido con Clark Gable. El estudio lo despidió finalmente por su semejanza con Gable.

Posteriormente, Janssen se integró a la Universal para su larga serie de películas de segunda categoría, la primera de las cuales fue "Yankee Buccaneer" (Bucanero Yanqui).

Su carrera cinematográfica tuvo una pausa de dos años cuando hizo el servicio militar en Ford Ord, California, en servicios especiales.

Janssen se casó con la modelo Ellie Graham en 1959. El matrimonio, en que no hubo hijos, terminó en divorcio 10 años más tarde.

Contrajo nupcias después con Dani Greco, con quien tampoco tuvo hijos.

Entre las películas famosas de Janssen se destacan "Los Boinas Verdes" y "Las Sandalias del Pescador".

VIÑA DEL MAR
Total 8 días media pensión $ 480.000
BARILOCHE
Aereo Total 8 días media pensión 3 excursiones $ 740.000
FINANCIACION
Turismo GERALD
SARMIENTO 133 LOCAL 13 INTERIOR GALERIA SAN MARCOS
D.N.S.T. Nº 1248 - Leg. 0416

Figueiredo recibió a empresarios argentinos

BRASILIA, 13 (UPI). — El presidente Joao Figueiredo recibió hoy una misión de empresarios de Argentina que destacó el interés por aumentar el intercambio comercial brasileño-argentino, que ya asciende a los 1.500 millones de dólares anuales.

Figueiredo, que en mayo próximo visitará Argentina, conversó por más de media hora con los empresarios máximos Leloir, presidente del Consejo Empresarial Argentina - Brasil; Ernesto Grehter, presidente de la Cámara Argentina - Brasil y Marcos Firpo, de la Sociedad Rural Argentina y otros cinco empresarios.

Los empresarios argentinos también realizaron una visita protocolar al canciller brasileño Ramiro Saraiva Guerreira, antes de dirigirse al palacio de Planalto para la entrevista con Figueiredo.

La Caja de Ahorro bajó las tasas de interés de los préstamos personales

BUENOS AIRES, 13 (Télam). — La Caja Nacional de Ahorro y Seguro bajó en 10 puntos las tasas de interés para los préstamos personales de los empleados de la administración pública, lisiados, empresas privadas y para compra de automotores para discapacitados.

Según se informó hoy, la medida también comprende a los créditos para profesionales, periodistas, pequeños comerciantes y artesanos, los que pueden amortizarse en 12, 18, 24 ó 30 cuotas mensuales.

Los importes que se otorgan —dice el comunicado de prensa de ese ente oficial— son con un co-deudor de hasta 15 millones de pesos y más de ese importe y hasta un total de 30 millones, los interesados deben presentar una garantía real.

Para mayor información los interesados deben dirigirse al local de la caja ubicado en Hipólito Yrigoyen 2251, sus filiales propias de esta capital o delegaciones y sucursales de todo el país.

Cerró en baja en Londres el precio del dólar

LONDRES, 13 (UPI). (UPI). — El dólar cerró hoy más bajo en Europa y el precio del oro cayó parcialmente.

El oro cayó en un dólar en Zurich, en una jornada tranquila, cerrando a 695.

El dólar retrocedió ante la noticia de que el presidente Jimmy Carter ordenó el envío de 1.800 infantes de marina al mar Arábigo, pero los operadores de Francfort informaron una actividad más estable hacia el fin de la jornada.

Fue baleado en las piernas un teniente coronel español

Preocupa la creciente ola de asesinatos políticos

MADRID, 13. (Télam - EFE - DPA). — Un teniente coronel del ejército español fue herido hoy en las piernas por terroristas de la organización vasca, en Pamplona, capital de la provincia de Navarra.

Los subversivos que efectuaron varios disparos contra el teniente coronel Jesús Larrondo huyeron en un coche, que fue encontrado poco después, comprobándose que había sido robado.

La policía informó que el militar, quien tuvo que ser hospitalizado, vestía ropas de civil en el momento del atentado.

Observadores políticos estiman que este atentado forma parte de un plan para desestabilizar la provincia de Navarra, que los sectores nacionalistas y separatistas vascos tratan de convertir en cuarta provincia vascongada e integrarla al estatuto de autonomía que actualmente rige para Alava, Guipuzcua y Vizcaya.

La mayoría de la población navarra, patria original de los antiguos vascones que después poblaron las otras tres mencionadas provincias, se oponen a dicho intento de integración.

Reclaman medidas contra la violencia

MADRID, 13 (UPI). — Los españoles de todos los matices políticos, alarmados por la ola de 26 asesinatos políticos en los 36 primeros días de 1980, pidieron hoy al gobierno que tome enérgicas medidas para detener la violencia y reforzar la democracia.

El poderoso Partido Socialista español, el segundo en importancia del país, pidió que se prohiba la existencia del pequeño partido derechista Fuerza Nueva, heredero de la ideología franquista, debido a que la policía acusó a dos de sus miembros de haber asesinado a dos izquierdistas.

El periódico "El País" pidió al Tribunal Supremo que investigue las actividades del pequeño pero ruidoso partido, cuyo líder Blas Pinar es su única representación entre los los 350 miembros del Parlamento.

Coincidiendo con que los partidos políticos del país vasco, centro de gran parte de la violencia, terminaron una reunión para formar un "frente de paz", el ex ministro de tiempos de Franco, Manuel Fraga Iribarne, expresó su preocupación sobre "la extensión de la violencia a todos los sectores y niveles de la vida social española".

"Esto no puede continuarsin que se destruya la base completa de la vida civil y democrática", dijo Fraga, líder de la derechista Alianza Popular.

El matutino ya dijo que la ola de derramamiento de sangre recordaba "la España de tiempos inmediatamente anteriores a la guerra civil", y comentó que "se está jugando la democracia".

Aunque en Italia hay alarma por los 12 asesinatos del año, en España la cosa es aún peor, ya que los terroristas del ETA (Patria Vasca y Libertad) han asesinado a 18 personas y los extremistas de derecha han dado muerte a ocho.

El año pasado en esta fecha, el número de muertos era de veinte.

El escándolo con Fuerza Nueva se produjo al acusar la policía a dos de sus miembros de haber asesinado a un vasco de 19 años.

El asesinato, ocurrido el día 2, se le atribuyó a un grupo derechista que se llama Batallón Vasco Español.

También se acusó a un derechista por la muerte el domingo de un individuo durante un incidente que se produjo cuando Fuerza Nueva trató de efectuar un mitin para el que no tenía permiso.

Los políticos vascos, desde los nacionalistas a los comunistas, dijeron que han acordado formar el frente de paz, pero todavía no están de acuerdo sobre los detalles.

Dijeron que el principal propósito del frente sería "organizar movilizaciones cívicas (a favor de la paz) a todos los niveles", y presionar para que se establezca lo más pronto posible la policía vasca.

Su reingreso a la OIT anunció Estados Unidos

WASHINGTON, 13 (UPI).— El presidente Jimmy Carter decidió hoy que Estados Unidos se reincopore a la Organización Internacional del Trabajo (OIT), de la que el país se había retirado en 1977 sosteniendo que se había politizado demasiado.

"La mayoría de los miembros de la OIT —gobiernos, trabajadores y empresarios— se unieron con éxito para volver la OIT a sus propósitos originales", dijo Carter en una declaración explicando la medida.

Estados Unidos se reincorporará oficialmente lunes a la Organización, que forma parte de la ONU, anunció un funcionario.

En 1975 el presidente Gerald Ford había advertido que Estados Unidos se retiraría en dos años de la OIT si el organismo no se desprendía de parte de su "politización".

Finalmente Wáshington hizo efectivo el retiro en noviembre de 1977, luego de 42 años de pertenecer a la Organización temiendo que la entidad se convirtiera en un foro de guerra ideológica.

Breves nacionales

LA LEY DE OBRAS SOCIALES

BUENOS AIRES, 13 (Télam). — El secretario de Información Pública, general Antonio Llamas en una conversación mantenida esta tarde con los periodistas destacados en Casa de Gobierno anunció que la ley futura de Obras Sociales está prácticamente lista y que a breve lapso entrará el mecanismo de firma de los ministros para su posterior elevación a la Comisión de Asuntos Legislativos.

También el general Llamas informó que la ley futura de radifusión continúa en la mecánica de las firmas encontrándose en estos momentos en el Ministerio de Educación.

En este departamento de Estado la ley de Radiodifusión deberá ser objeto de especial consideración pues en la misma se considera la situación de las radios y TV en posesión o uso de las universidades.

Ante preguntas que se le formularon el secretario de Información Pública manifestó que se encuentra en preparación un plan de viajes del presidente Videla al interior del país.

Mencionó al respecto el general Llamas que una de las provincias que visitará el presidente de la República es la de Misiones.

OPERATIVO "SOL XII" - INSPECCION

LA PLATA, 13 (Télam). — El jefe de la policía de la provincia, general de brigada Ovidio Pablo Riccheri se encuentra inspeccionando hoy todas las unidades policiales bonaerenses que participan del operativo "Sol XII", que se efectúa en todas las carreteras que conducen a la costa atlántica, con el propósito de evitar accidentes automovilísticos.

Acompaña al general Riccheri el subdirector de Seguridad de la policía, comisario mayor José Clemente Forstiera.

La gira de inspección concluirá mañana en la unidad regional cuatro de Mar del Plata, donde el general Riccheri explicará a los periodistas, convocados a las 18, los resultados del operativo "Sol XII".

TURISTAS: DECLARACION JURADA DE EQUIPAJE

BUENOS AIRES, 13 (Télam). — Los pasajeros que regresen de los países limítrofes, deberán presentar, a partir del 1º de marzo próximo, una declaración jurada de equipaje a su ingreso al país, ante la autoridad aduanera, según estableció la Administración Nacional de Aduanas.

Se recordó que se podrá ingresar libre de derecho, ropas, objetos de uso y adornos personales usados y hasta 150 dólares en efectos nuevos o usados en cantidad y variedad que no hagan suponer fines comerciales. Con pago de derechos se autorizará la introducción de artículos por hasta otros 300 dólares. En todos los casos los elementos deberán ser originarios del país limítrofe visitado.

La franquicia podrá ser usada una sola vez por año calendario, no admitiéndose su fraccionamiento en más de un viaje, los menores de 18 años gozan del 50 por ciento del beneficio.

DEFENSA DEL FEDERALISMO

SALTA, 13 (NA).— El vicepresidente del Movimiento de Empresarios del Interior (MEDI), Pedro Félix Remy, declaró hoy que el "Gran objetivo" que el organismo impulsa, para el corriente año es, el de conseguir "la devolución a las provincias de todos los recursos naturales no renovables" que actualmente explota la Nación, y su utilización como "fuente de financiación del desarrollo económico".

Remy declaró la necesidad de "replantear el concepto de federalismo", incorporando "un criterio moderno, de integración nacional", según expresó en declaraciones a la prensa.

Señaló el empresario que si bien el Estado transfiere a las provincias hospitales, escuelas, obras sanitarias y otros servicios "creyendo dar satisfacción a un concepto federalista histórico", no actualiza la idea de federalismo "al no incorporar los recursos naturales de las provincias".

AMOCO
Amoco Argentina Oil Company
NECESITA
SECRETARIA BILINGÜE
Para radicarse en su Zona de Operaciones en COMODORO RIVADAVIA
Deberá poseer un perfecto dominio del idioma inglés y acreditar una probada experiencia como taquidactilógrafa bilingüe. Se exhibirá además una firme y definida personalidad.
Se han previsto los mejores niveles de remuneración, junto con otros importantes beneficios.
Dirigirse personalmente o por carta, adjuntando currículum en inglés y foto reciente, a:
Departamento Relaciones Industriales
AMOCO ARGENTINA OIL COMPANY
Maipú 942 - Piso 15
(1430) BUENOS AIRES
14|2|F|27001|17|2|A

UNIVERSIDAD del ACONCAGUA
ULTIMOS CURSOS PRE-UNIVERSITARIOS
ABIERTA LA INSCRIPCION

CARRERA:	INICIACION
LIC. EN ADMINISTRACION DE EMPRESAS	25 DE FEBRERO
LIC. EN PSICOLOGIA	18 DE FEBRERO
CONTADOR PUBLICO	4 DE FEBRERO
FONDOAUDIOLOGO	18 DE FEBRERO

VACANTES LIMITADAS
Informes e Inscripción: CATAMARCA 147 —:— MENDOZA
Horario: 18 a 21 Horas
14 2 F 74309 17 2

DIA 15 y 16
SALDOS Y RETAZOS
Aproveche
CAMPERA "LEE" varios modelos, por saldo ..... $ 39.800
CAMISACO en Shantung con poliester, por saldo ..... $ 18.900
CAMISA SPORT manga larga, fantasía a cuadro, saldos .. $ 25.900
JEANS UNISEX por saldo días 15 y 16 únicamente ..... $ 19.980
CONJUNTO DE CHALECO Y FALDA por días 15 y 16 ..... $ 39.800
PAÑUELO DE MANO para niño, día 15 y 16 ..... $ 300
CAMISA manga larga en moderno colorido, saldos ..... $ 6.980
CAMISONES para nena, varios tipos, por saldo ..... $ 7.590
LOTES DE CAMISONES varios tipos de tela, por saldo ..... $ 7.980
MEDIA STREECH tubular, varios colores, saldos ..... $ 590
GRAN LOTE DE RETAZOS a precios increíbles.
REPASADOR tela cruda, gran tamaño, por saldo ..... $ 1.590
MANTEL GRANITE fantasía de 2,50 mts. con 12 servilletas ..... $ 29.900
CAMISA MANGA CORTA para dama en liso o fantasía, por saldo $ 9.800
CHOMBAS mangas cortas, colores combinados, por saldo .. $ 14.980
SERVILLETAS estampadas por saldo: 1 x $ 798; y 6 x $ 4.590
DETERGENTE "CIRENE" por un litro, por día de saldos ..... $ 890
CHAMPU "ALFONSINA" x 500 grs., por saldo ..... $ 2.590
JABON EN POLVO "LA ESPUMA" x 800 grs., por saldos ... $ 1.890
JABON DE TOCADOR "JERGENS" importado x 135 grs., día 15 y 16 ..... $ 1.090
SUPERTIENDAS RODRIGUEZ
LAS HERAS 61

Fue allanada una iglesia en Colombia

MEDELLIN (Colombia), 13. (UPI). — Once estudiantes que ocuparon anoche la iglesia de San Francisco para protestar por medidas académicas del gobierno, fueron desalojados hoy por una patrulla de la policía resultando dos agentes heridos y once personas detenidas, según informaron fuentes locales.

El grupo de estudiantes de la universidad de Antioquía, el segundo centro docente más importante del país, resolvieron ocupar el templo en actitud de protesta por medidas académicas sancionadas por el gobierno, que incluye reformas a la estructura de la universidad de Colombia.

Aparentemente por de orden del episcopado de Medellín patrullas de la policía anti-motines allanaron la iglesia y después de desalojarla varios estudiantes que se habían apostado a sus alrededores lanzaron piedras contra la fuerza pública hiriendo a dos de ellos.

Irán

(Viene de la Pág 1ª)

ganistán para el 20 de febrero.

"Para mí es inconcebible enviar nuestros atletas a una nación que está dedicada activamente a la subyugación de un pueblo inocente".

Carter atacó enérgicamente al senador Edward Kennedy, quien le disputa la candidatura presidencial demócrata. Fue su más fuerte condena a la crítica constante de Kennedy a la política del gobierno con Irán y Afganistán.

Carter se quejó de que las frases de Kennedy durante su campaña en Nueva Inglaterra se pasó "de los límites de la propiedad y exactitud en la exposición de opiniones por un funcionario responsable".

Al preguntársele sobre las críticas del senador por Massachusetts, Carter dijo que "ante todo sus declaraciones no han sido ciertas, no han sido exactas, no han sido responsables y no han ayudado a nuestro país".

En otros puntos de su conferencia Carter dijo:

—Que resistirá toda tentativa del Congreso para reducir su presupuesto de defensa de 158 mil 700 millones de dólares.

—Que no "tiene intenciones" de llamar a las mujeres a servir en combate aunque ha recomendado inscribir a las jóvenes para el servicio militar.

—Que Yugoslavia, cuyo presidente Josip Broz Tito está gravemente enfermo, es "una nación independiente, valiente hasta la ferocidad, que puede defenderse por sí misma". Pero que si necesita ayuda, Estados Unidos "la consideraría seriamente y haría lo que fuere mejor para ellos y para nosotros".

PARA USTED, QUE PIENSA EN IMPORTADOS... UN ANTICIPO DE LAS PICK-UPS FORD '80.
(la mejor oferta es su respaldo)

RANGER FORD. Un anticipo de otras más que vendrán.
Dos pick-ups indescriptibles. Sencillamente indescriptibles.
Ranger Ford F-100 Modelo '80 y F-150 también Modelo '80, con tracción en las 4 ruedas.
Alberto Luján Williams las tiene.
Para que usted pueda tenerlas.
Sólidas. Elegantes. El gran negocio para los mejores negocios.
Con las mejores condiciones.
Para usted, que está pensando en importados.
Fíjese y anote: con una ventaja tan única como decisiva. La confiabilidad que es característica de los Ford.
Estamos diciendo Ford. Nada más y nada menos.

Pero hay más, mucho más: más de 200 Concesionarios Ford la apoyan en todo el país. Con su service, con sus repuestos, con sus accesorios: con todo lo que se llama respaldo. Absoluto respaldo.
RANGER FORD F-100 y F-150.
A todas sus preguntas, tenemos las respuestas.
Con todas las ganas de Alberto Luján Williams.
Y eso, sólo es un anticipo.
RANGER FORD: Importada por Ford Motor Argentina.
Precio de la Ranger Ford F-100: 23.500 dólares, que, al 30/1/80 son $ 38.850.000.
Con impuesto incluido y puesta en Mendoza.

Ford Alberto Luján Williams S.A.
La Concesionaria Ford de Mendoza con ganas
• Administración General, Departamentos de Servicio, Repuestos y Usados: Necochea 448 - Tel. 254200/215303.
• Ventas de Nuevos y Administración de Ventas: San Martín y Rondeau - Tel. 248188/291932 - Mendoza.

LOS ANDES

Fundado el 20 de Octubre de 1882 por el Dr. Adolfo Calle

Directora:

Elcira Videla de Schiappa de Azevedo

MENDOZA, JUEVES 14 DE FEBRERO DE 1980

A 35 años del tratado de Yalta

Durante los primeros días del mes de febrero de 1945, terminada la segunda guerra mundial, se reunieron en Yalta, Churchill, Roosevelt y Stalin. En realidad el encuentro se realizó en el palacio de los Zares de Rusia, en Livadia, en las inmediaciones de aquella localidad, como si Stalin deseara con ello significar que el gobierno rojo que presidía continuaba la misma política internacional que había caracterizado a los emperadores de la Gran Rusia.

De la conferencia —que requirió varios días de labor— solamente se divulgó una referencia a los acuerdos más importantes logrados, en su mayoría relacionados al trato que se daría a los vencidos, como así mismo a los países "liberados" y a los que estaban en vías de serlo.

Lo que realmente se convino en Yalta, el mundo lo fue conociendo en los hechos prácticos, que comenzaron con la división en dos de Alemania, nación vencida, en la cual la vieja capital, Berlín, se constituyó en el pivote europeo del cual partió una línea que había de dividir al continente en dos fracciones antagónicas y enfrentadas: los países ubicados al Este de lo que de inmediato se denominó la cortina de hierro, sometidos al control férreo y dictatorial de la Unión Soviética, y los situados al Oeste, regidos por los aliados occidentales, con una marcada preeminencia política y económica de los Estados Unidos de América.

En Yalta, hace 35 años, se fijaron las bases y las normas para que dos superpotencias coexistieran y se repartieran al control del mundo, no obstante sus declarados antagonismos ideológicos, económicos y filosóficos.

La guerra había concluido en los campos de batalla con la destrucción total del enemigo común, pero proseguía fría y silenciosamente entre las fracciones orientales de los antiguos aliados.

Esa guerra fría no tuvo tregua, no obstante las aparentes convergencias en el ámbito comercial y los formidables logros técnicos alcanzados simultáneamente, merced al aporte de los sabios germanos, que los triunfadores se repartieron en Yalta, equitativamente, como un vulgar botín de guerra. Gracias a ello se conquistó el espacio exterior y el hombre puso sus pies en la Luna.

Sin embargo fue nada más que una ilusión de pacifismo, porque mientras los programas espaciales parecieran haberse congelado —o por lo menos, demorado— utilizando esas mismas técnicas cada día se perfecciona más y más una pirámide monumental de armamentos sofisticados cuyo poder destructivo es incalculable.

La mentada coexistencia de las superpotencias de occidente y oriente, ha permitido la aparición de la guerrilla y el terrorismo en los países más dispares, alineados o no alineados, provocando daños materiales y morales superiores a los que pueden originarse en una guerra declarada, sin que nadie se atreva a señalar categóricamente a los responsables de que este flagelo moderno exista.

Pero ahora el panorama internacional de la coexistencia pareciera complicarse. Este mundo tecnificado que nos deslumbra, ha descubierto a mediados de la década del 70 que el principal ingrediente de la tecnificación, el petróleo, tiene los días contados. Se termina. Y son sus poseedores más importantes los países del Medio Oriente, considerados en vías de desarrollo y saturados de graves conflictos internos, que las superpotencias que en Yalta se repartieron el dominio del planeta, tratan de avivar o aplastar, como ocurrió recientemente en Afganistán.

Precisamente este último episodio pareciera ser el factor desencadenante de una crisis mucho más grave. Por ahora la réplica de la potencia occidental se ha limitado a un bloqueo económico y una estrategia bélica destinada a la protección del petróleo de Medio Oriente.

Algunos analistas atribuyen la prudente actitud a una momentánea inferioridad en el campo armamentista. Para otros, en cambio, destacan la certeza que ambos bloques enfrentados tienen de la autodestrucción que derivaría de una guerra atómica.

Lo cierto es que a 35 años de Yalta, el mundo vive angustiado, como simple convidado de piedra, ante el peligro cierto de la ruptura de la paz, debido a la carrera armamentista de las dos superpotencias que se disputan el poder técnico y económico. El poder total.

Fernández se negó a exponer los motivos de su remplazo

Dijo que dio a conocer los que cree de interés público

Diversos temas referidos al quehacer provincial, y en especial relativos a su gestión, trató ayer el brigadier mayor (R) Jorge S. Fernández en una rueda de prensa realizada en un canal de televisión, y organizada por la Dirección de Difusión de la Gobernación.

Se abstuvo de responder concretamente cuando a menos de cuarenta y ocho horas de dejar el gobierno, se le preguntó por los motivos de su renuncia.

No dio a conocer las causas que han provocado su alejamiento y su remplazo.

Calificó de un tono de un poco catastrófico para la economía de Mendoza a una pregunta referida a los 600 millones de dólares que le significará a la Provincial la construcción de la presa de Potrerillos, al pedírsele que explicara si significaba o no un aporte a la Nación, pagadero en seis años. "Evidentemente —dijo—, cada uno forma su juicio de acuerdo a la información que tiene y a su propio criterio".

En materia vitivinícola —tratando de ser breve y de sintetizar— manifestó que "durante el período de su gestión no se ha visto una transformación en profundidad en cuanto al uso del producto. "Creo — dijo —, que hay una profunda transformación de la conducción empresaria de la industria vitivinícola y pienso que se va a ir adecuando o va a reflejar estas transformaciones (necesidad de diversificar la producción), este cambio de mentalidad, que se da en casi toda la industria a través de sus dirigentes, en las modificaciones que hagan de esto una industria de una alta rentabilidad y que genere como hasta ahora un gran porcentaje de la riqueza económica provincial".

Negó la posibilidad de que se aplique un nuevo descuento a las remuneraciones que percibe el sector pasivo de la Provincia, y aclaró: "lo que estamos buscando es redistribuir los descuentos para que pesen menos sobre los menores niveles de jubilación".

La reunión se realizó en los estudios de un canal de televisión

Potrerillos

Consultado acerca de si la inversión de 600 millones dólares que deberá hacer la Provincia para la construcción de Potrerillos significa un aporte a la Nación, respondió: "yo no comparto en absoluto (con la interpretación de aporte) porque los beneficios de la obra van a ser para la provincia de Mendoza, salvo que se quiera seguir en una modalidad que existió durante muchos años en el país, donde la Provincia recurría al gobierno nacional, no solamente para las grandes obras, sino para el manejo normal de su presupuesto y los recursos propios no eran disponibles ni se hicieron las grandes obras que produzcan la transformación que la provincia y todo el país requiere".

Desde el punto de vista financiero manifestó que "están todos los estudios de costos los cronogramas de inversión y los probables recursos provinciales". Además, recordó que no obstante haber hecho aportes a la Nación, la provincia "no dejó de lado ninguna de las obras que tenía o en construcción o proyectadas a iniciar en 1979". Acotó luego que ese aporte no significó la incrementación de ningún impuesto en el orden provincial.

"Esta obra —agregó— está en la etapa de precalificación de empresa desde hace unos días. Si ustedes han leído el resumen de los pliegos o información que ha producido el gobierno habrán advertido que se piden condiciones que van desde la financiación total, la concesión de la producción de energía eléctrica, tema novedoso en el país, hasta cualquier tipo de financiación de parte de los probables adjudicatarios de la obra. Por otra parte, seguimos trabajando, como lo dice expresamente el decreto por el cual pusimos en marcha Potrerillos, para los estudios y planes financieros, para hacer frente al costo de la obra y el contacto con niveles nacionales para ver qué apoyo se puede obtener de la Nación. Yo no le puedo decir en este momento el programa financiero de la obra; sí le puedo manifestar y por eso con toda responsabilidad hemos puesto en marcha la obra, de que la provincia por sí tiene capacidad y se va a recurrir a todos los mecanismos financieros que una obra de esta magnitud requiere para minimizar el esfuerzo de la provincia con respecto a este gasto".

"Me parece —puntualizó más adelante— que de esta conversación queda un poco la imagen que es un sacrificio innecesario para la provincia realizar esta obra. Puede que sea la opinión de algunos medios de Mendoza, pero sí les aseguro que he captado a lo largo de cuatro años este anhelo profundo como una muestra de capacidad y de necesidad de esta obra en todos los ámbitos de la provincia y en todos los niveles de su población".

Transferencia de servicios

Consultado respecto a la transferencia a la provincia de algunas empresas de la Nación que prestan servicios, manifestó que "hay que tener en cuenta que hay una modificación en los aportes de coparticipación nacional y en los impuestos que ha cobrado la Nación y que algunos van siendo transferidos al cobro directo por la provincia. Entonces, si el año pasado en forma sorpresiva se pudo hacer frente a este costo como fue la transferencia de la educación primaria, sin introducir ningún inconveniente a las finanzas de la provincia, en este caso las nuevas transferencias tienen la misma situación y condición".

Respecto a la privatización de Giol, tema que preocupa desde hace tiempo a los productores mendocinos de menores recursos y que el brigadier Fernández a lo largo de su gestión mantuvo en el ámbito estatal, dijo que pasarla a manos de particulares "puede ser un problema de oportunidad, de tiempo, o puede que no sufra ninguna modificación". Hay que considerar al respecto la política económica nacional que tiende a desprenderse de las empresas estatales.

Esquema económico agotado

"Me siento defraudado", fue la frase con que inició su respuesta cuando se le preguntó por su intento de remplazar el esquema económico agotado que presenta Mendoza. "Lo que hemos hablado cuatro años por lo visto no ha despertado el interés suficiente para escucharlo".

"Nosotros creemos —dijo más adelante— que con cambios de tecnología, los cambios de uso y destino del producto, la uva, la búsqueda permanente de mercados internacionales, la incorporación de nuevos cultivos y el incremento de la actividad industrial de la provincia, y en una síntesis muy apretada y por lo tanto incompleta, éste es nuestro enfoque y toda nuestra acción de gobierno y todas las obras de infraestructura que hacen al sector de la economía han tendido a preparar esta posibilidad. El resto será el resultado de la actitud, el enfoque y la actividad del empresariado y la población de Mendoza".

Aún no tiene nuevo destino

Consultado acerca de si tiene nuevo destino respondió: "A mí me hubiera gustado desde que tengo uso de razón tener la bola de cristal. Ustedes conocen porque lo he manifestado y lo siento así, que para mí esta función tan honrosa de ser gobernador de Mendoza es un acto más de servicio. Si usted quiere saber si hay alguna expectativa o posibilidad le digo absolutamente que no, ninguna".

Luego calificó de positiva la experiencia que ha tenido como titular del ejecutivo provincial.

Consultado luego acerca de qué gestiones realizó para alcanzar la integración regional con provincias vecinas en materia regida por la ley minera y en la ubicación de ganado menor, respondió: "Como acción concreta y formalizada a través de algún documento no ha existido ninguna. Lo que sí hemos tratado es la reactivación de la región comenzando con los problemas comunes que los gobiernos de las provincias involucradas (San Juan, La Rioja, San Luis y Mendoza) considerarán más urgentes".

Plan de 8.000 viviendas

Posteriormente manifestó su satisfacción al tratar un tema que consideró prioritario. "Se han iniciado 8.000 viviendas, dijo, se han entregado alrededor de 5.500 y hay un plan presentado en la oportunidad de la última visita del ministro de Bienestar Social para la actividad desarrollada durante tres años, que abarca unas 8.200 viviendas".

Entre otros conceptos, al finalizar la reunión, el brigadier mayor (R) Fernández, que desde mañana será remplazado como gobernador de Mendoza por el brigadier (R) Rolando Ghisani, manifestó: "Puedo decir que dejo esta gobernación muy satisfecho y muy tranquilo".

Asumió intendente interino en la Municipalidad

Informó la Municipalidad de la Capital que con motivo de la ausencia temporaria del coronel (R) Fernando E. Cuartara, en razón de encontrarse en uso de su licencia anual ordinaria, ha sido emitido el decreto Nº 108, por el cual queda a cargo del Despacho de Intendencia el secretario de Hacienda y Administración de la comuna, doctor Mario Laurentino Olascoaga.

Por la misma razón, se dispuso igualmente que mientras dure la licencia del intendente queda a cargo del despacho de Secretaría de Hacienda el secretario de Obras Públicas e Higiene, contador Juan Alberto Moretti.

Inspección a unidades de Gendarmería

Con el propósito de cumplir un programa de visitas de inspección e instrucción, se encuentra en Mendoza el jefe de la III Región de Gendarmería, comandante general Domingo José Yesler.

El funcionario, que arribó procedente de Córdoba, efectuará una serie de inspecciones en las instalaciones del asiento de la Agrupación Mendoza de Gendarmería Nacional y en los escuadrones 27 "Punta de Vacas", 28 "Campo de los Andes" y 29 "Malargüe".

Asimismo, realizará visitas protocolares al gobernador de la provincia, al comandante de la VIII Brigada de Infantería de Montaña Cuyo y al jefe de la IV Brigada Aérea.

Creóse la Dirección de Educación Básica

El Poder Ejecutivo sancionó la ley Nº 4417 y dio su aprobación al decreto Nº 225, por los cuales se deroga la ley Nº 37, que organizó la Dirección General de Enseñanza y sus modificatorias.

En su lugar se crea —como lo anticipamos en la edición pasada— la Dirección General de Educación Básica, dependiente jerárquicamente de la subsecretaría de Educación del Ministerio de Cultura y Educación.

El objetivo tenido en cuenta, es el de conducir la educación básica de la Provincia en los niveles pre primarios, primario, educación del adulto y educación especial.

Sus funciones

Las funciones de la Dirección General de Educación Básica son las siguientes:

"1) Informar a las autoridades educativas de la jurisdicción en todo lo referente a su área; 2) Controlar la prestación y el cumplimiento del servicio en los niveles pre-primario, del adulto y educación especial; 3) Pronunciarse en la autorización del funcionamiento de establecimientos privados de enseñanza pre-primaria, primaria, especial y de adultos; 4) Pronunciarse en los proyectos de planeamiento de la educación; 5) Programar el presupuesto de la Repartición; 6) Coordinar y participar en las comisiones encargadas de la elaboración de los currículos de los niveles pre-primario, primaeducación especial; 7) Fijar pautas y normas para el buen funcionamiento de la educación básica; 8) Aprobar la organización de campañas tendientes a evitar los factores que determinan el mal funcionamiento del sistema educativo (ausentismo, repetición, deserción escolar); 9) Programar las acciones de su área, teniendo en cuenta los principales problemas y necesidades; 10) Evaluar todos los proyectos y acciones referentes a la educación básica para realizar los reajustes correspondientes; 11) Supervisar el proceso de enseñanza - aprendizaje en los niveles y modalidades de la enseñanza básica; 12) Contribuir al logro de los objetivos básicos del sistema educativo; 13) Proponer el nombramiento y la promoción del personal docente, de acuerdo con el roden establecido por la Junta de Calificación y 14) Aplicar las reglamentaciones vigentes en materia de sanciones propuestas por la Junta de Disciplina.

Disposiciones

La dirección de este organismo será ejercida por un director. Asimismo, se transfiere a la Dirección General de Educación Básica, la secretaría técnica y la supervisión general de la Dirección General de Escuelas.

En cuanto a la Dirección General de Administración del Ministerio de Cultura y Educación, asumirá las funciones de la contaduría, la tesorería y la secretaría administrativa de la Dirección General de Escuelas, adecuando su estructura funcional a la reglamentación que a tal efecto dicte.

La asesoría letrada del ministerio asumirá las funciones de la asesoría legal de la Dirección General de Escuelas.

Finalmente, determina que el Ministerio de Cultura y Educación deberá elevar al Poder Ejecutivo su nueva estructura orgánica en un plazo de 90 días, contados a partir de la fecha y de acuerdo al presente decreto.

Trasladan al administrador de Aduanas

Ha sido trasladado de jurisdicción el actual administrador de Aduana Mendoza. El nuevo destino fijado para el señor Otto Edgardo Beretta es la Aduana de Córdoba.

Con motivo de su traslado, el señor Beretta será objeto de una demostración por parte del personal de la dependencia. Consistirá en una comida que se servirá mañana viernes a las 22 en el Andino Tenis Club. Las tarjetas pueden ser reservadas en Peltier 721, de esta ciudad.

Hoy, corte de energía en Guaymallén

Con motivo de realizar trabajos de mantenimiento y tendido de conductores en una nueva línea de distribución de 13,2 KV, Agua y Energía Eléctrica suspenderá el suministro hoy, entre las 8 y 12, en un sector de Guaymallén comprendido por calle Pedro Vargas, desde Paso de los Andes a Falucho, y Falucho desde Pedro Vargas a Guillermo Molina, en el distrito Dorrego.

El tránsito en la zona del hotel de Villavicencio

Con motivo de haberse iniciado las obras de remodelación y ampliación del hotel Termas Villavicencio, recomiendan a turistas y público en general, abstenerse de circular por los lugares donde se realizan los trabajos. Esta solicitud tiene como fundamento evitar inconvenientes, por razones de seguridad.

Durante el período que demande la realización de las obras, el hotel permanecerá cerrado para la atención de quienes visiten el lugar, continuará prestando los servicios de salón de té, confitería y restaurante, en la cantina próxima al hotel.

Asumirá mañana el nuevo gobernador de Mendoza

Harguindeguy lo pondrá en el cargo

Mañana jurará el cargo el nuevo gobernador de la provincia, brigadier (R) Rolando José Ghisani.

El acto se cumplirá a las 10.30 en la Sala de la Bandera de los Andes, ante la presencia de autoridades militares, civiles y eclesiásticas, representantes del cuerpo diplomático, de las fuerzas vivas e invitados especiales.

El brigadier Rolando José Ghisani, remplazará al actual mandatario renunciante, brigadier (R) Jorge S. Fernández, cuya dimisión fue aceptada por el Poder Ejecutivo Nacional y que está originada —como se informó oportunamente— "en motivos estrictamente particulares".

La ceremonia se iniciará con la lectura de los decretos de aceptación de la renuncia de Fernández y la designación del brigadier Ghisani, para sucederle en el cargo.

Seguidamente, el ministro Harguideguy procederá a tomar el juramento de práctica al nuevo mandatario, suscribiéndose a continuación el acta, la que será protocolizada por el escribano general de Gobierno, escribano Jorge Horacio Ferrer.

La banda y el bastón de mando serán entregados a Ghisani por el general Harguideguy.

Viaje de Harguindeguy

Transcribimos a continuación un despacho enviado anoche por la agencia Télam, con motivo de la asunción del cargo por parte del nuevo gobernador, brigadier Ghisani.

Expresa lo siguiente: "Buenos Aires, 13 (Télam). El ministro del Interior, general de división Eduardo Albano Harguideguy, viajará el viernes próximo a la provincia de Mendoza, a los efectos de poner en posesión del cargo, al nuevo gobernador de ese Estado, brigadier (R) Rolando José Ghisani.

"El juramento de estilo tendrá lugar a las 10.30 en la Sala de la Bandera de los Andes de la Casa de Gobierno.

"En la oportunidad, el ministro del Interior, estará acompañado del ex gobernador, brigadier mayor (R) Jorge Sixto Fernández.

"Tras la firma del acta respectiva, hará uso de la palabra el ministro Harguindeguy y, finalizando la ceremonia, las autoridades presentes se trasladarán al despacho del gobernador.

"Posteriormente, el ministro del Interior, mantendrá una reunión con el brigadier Fernández.

"El regreso del ministro, está previsto para la tarde de ese mismo día".

Hasta aquí el texto del despacho enviado por la agencia oficial de noticias.

Cabe consignar que el brigadier Ghisani vendrá en el mismo avión del ministro del Interior, cuyo arribo al sector militar del aeropuerto internacional de El Plumerillo, está previsto para las 9.45 aproximadamente.

Mensaje de Ghisani

Aun cuando oficialmente nada se ha informado, fuentes oficiosas anticiparon que luego de prestar el juramento de estilo el nuevo gobernador, brigadier Ghisani, dirigirá un mensaje a la población, donde expondrá los lineamientos generales de su acción de gobierno.

Impuesto al Parque Automotor 1980

AÑO	Hasta 1.200 Kgs.	De 1.201 a 2.500 Kgs.	De 2.501 a 4.000 Kgs.	De 4.001 a 7.000 Kgs.	De 7.001 a 10.000 Kgs.	De 10.001 a 13.000 Kgs.	De 13.001 a 16.000 Kgs.	De 16.001 a 20.000 Kgs.
1980	$ 261.200	$ 400.000	$ 529.000	$ 810.800	$ 916.400	$ 1.337.300	$ 1.773.000	$ 2.708.500
1979	235.100	360.000	476.100	729.700	824.800	1.203.600	1.595.700	2.437.600
1978	211.600	324.000	428.500	656.700	742.300	1.083.200	1.436.100	2.193.900
1977	190.400	291.600	385.600	591.100	668.100	974.900	1.292.500	1.974.500
1976	171.400	262.400	347.100	532.000	601.200	877.400	1.163.300	1.777.000
1975	154.200	236.200	312.400	478.800	541.100	789.700	1.046.900	1.599.300
1974	138.800	212.600	281.100	430.900	487.000	710.700	942.200	1.439.400
1973	124.900	191.300	253.000	387.800	438.300	639.600	848.000	1.295.500
1972	112.400	172.200	227.700	349.000	394.500	575.700	763.200	1.165.900
1971	101.200	155.000	204.900	314.100	355.000	518.100	686.900	1.049.300
1970	91.100	139.500	184.500	282.700	319.500	466.300	618.200	944.400
1969/58	73.800	113.000	149.400	229.000	258.800	377.700	500.700	765.000

En el gráfico precedente, transcribimos los valores que deberán abonarse por el Impuesto Automotor del corriente año, correspondiente a camiones, camionetas, furgones, pick-ups y jeeps, según peso y modelo. Los incrementos, en términos generales oscilan entre el 80 y el 130%.

Martínez Vadé

Lan-Chile reanuda sus vuelos a Santiago

Miércoles y Domingos.

Miércoles/Domingos		Día	Miércoles/Domingos	
LA 101		Vuelo		LA 102
B 707		Avión		B 707
16,00	Sale	Santiago	Llega	18,35
16,45	Llega	Mendoza	Sale	17,45

LAN-CHILE

9 de Julio 1184 - Tel. 231002/231959

Consulte a su agente de viajes

Un Juez probo y recto fue el doctor Bernal Villanueva

Mientras pasaba una temporada de descanso en la ciudad de San Luis, dejó de existir en forma imprevista el doctor Daniel Nicolás Bernal Villanueva, una figura que se consagró al derecho, tanto en el foro, en la magistratura y en el notariado, a través de muchos años.

Era hijo de una tradicional familia mendocina. Dedicó su juventud al estudio de las ciencias jurídicas, que aplicaría después, desde la judicatura, con espíritu ecuánime y con certeza. La razón fundada en el derecho y la generosidad puesta al servicio del bien fueron objetivos y logros de su larga actuación judicial, ya fuere al frente del Juzgado de Menores, como juez de primera instancia en lo Civil o como integrante de la Cámara de Apelaciones en lo Civil y Criminal.

Inclinado posteriormente al ejercicio del notariado, siguió cumpliendo desde la jurisdicción voluntaria su acción silenciosa y fecunda en procura de la verdad y del bien.

Formó su hogar con doña Angélica Elina Cuervo, forjando el carácter de sus hijos en el crisol de las más acendradas virtudes.

Su espíritu competitivo y quizás una ancestral inclinación hacia la naturaleza, heredada de sus mayores lo llevó, en la primera juventud, a la práctica de los deportes. Cultivó el tenis, gimnasia, salto y equitación, pero fue en este último deporte donde más descolló su actuación, truncada en la plenitud de su vida por las secuelas de una cruel enfermedad.

Poseedor de una personalidad afable y reservada, que lo signaba con las características de un especial señorío, fue sencillo en sus gustos y en sus realizaciones, fue trascendente en todo su accionar y culminó su vida en el venerable y austero retiro de su hogar, al que llegaban tanto familiares y amigos como todos cuantos necesitaron de su consejo sereno y sano o de una palabra esclarecedora, seguro de encontrarlos en quien no retaceó el fruto de su saber

El balance de su accionar cumplido en una larga trayectoria, deja un superávit en el balance de existencia y la congoja del alejamiento de una personalidad que aún podía seguir entregando en dádiva humilde y generosa, su consejo, su experiencia y su ejemplo. Y porque fue un distinguido profesional y, sobre todo, porque fue un hombre probo, gozó del respeto y de la consideración general y de ahí que su recuerdo está llamado a perdurar en la memoria de todos cuantos tuvieron el privilegio de frecuentar su trato.

En conferencia de prensa se informa sobre la resolución aprobada por el alto tribunal

Río Atuel
La Corte denegó medidas requeridas por La Pampa

Los juristas contratados para efectuar la defensa de Mendoza ante la demanda presentada por La Pampa, con respecto al uso de las aguas del Río Atuel, informaron en conferencia de prensa sobre una reciente resolución de la Suprema Corte de Justicia de la Nación por la que se responde a la provincia demandante acerca de la petición de una serie de medidas precautorias durante el lapso de sustanciación del juicio.

Estuvieron presentes en el acto el ministro de Obras y Servicios Públicos, ingeniero Tomás Aníbal Montes, y los doctores Roberto Juan Repetto, Guillermo J. Cano y Germán J. Bidart Campos, apoderado de la provincia el primero y asesores jurídicos los dos últimos, en el juicio por las aguas del Atuel.

En primer término, el ingeniero Montes expresó que la Suprema Corte de Justicia informó sobre medidas precautorias dispuestas con motivo de una solicitud formulada por el gobierno de La Pampa.

La provincia demandante había pedido el cumplimiento de las siguientes normas durante todo el tiempo que insuma el proceso: 1) Aplicación de la resolución 50 del año 1949 de Agua y Energía, que disponía desembalsar el dique El Nihuil 15 metros cúbicos de agua por segundo, tres veces al año. 2) Nombramiento de un veedor que controle los actos del gobierno de Mendoza en relación al manejo de las aguas del Atuel. 3) Prohibición de registrar empadronamientos de derechos de aguas en el área del Atuel. 4) Prohibición de nuevas perforaciones para extraer aguas subterráneas.

El doctor Cano explicó el alcance de las medidas dispuestas por la Suprema Corte en respuesta al requerimiento de La Pampa. En primer término —dijo— al alto tribunal no proveyó favorablemente el pedido pampeano de que se haga cumplir la resolución 50 del 1949 de Agua y Energía. Esta resolución, por otra parte, fue oportunamente objetada por el gobierno de Mendoza.

Tampoco aceptó la Corte el nombramiento de un veedor que controle los actos del gobierno de Mendoza mientras se sustancie el pleito. Con respecto al punto enunciado en tercer término, es decir, la prohibición de registrar empadronamientos de derechos de aguas en el área del Atuel, la Corte dispuso prohibir el registro de nuevos empadronamientos, pero excluyó de su prohibición —tal cual lo solicitó Mendoza— el registro de transferencias de los derechos de agua existentes.

Asimismo, fue rechazada por la Corte la petición de prohibir nuevas perforaciones para extraer agua subterránea, por lo que podrán realizase tales obras, siempre que no afecten el volumen del agua superficial.

En definitiva —dijo el doctor Cano— la Corte ha ordenado mantener el statu que existente a la fecha de iniciación del pleito mientras dure el proceso, y resuelto que Mendoza pueda continuar haciendo uso de las aguas del Atuel en la misma medida en que lo hacía en dicha fecha, teniendo en cuenta las variaciones estacionales de los caudales y también el modo de utilización de las aguas, es decir, su almacenamiento por embalse, y su empleo en las épocas en que las aguas son necesarias. Lo que la Corte ha prohibido —subrayó— es aumentar los usos en relación a la forma en que se utilizaba el agua el 9 de octubre de 1979.

Tampoco aceptó la Corte el requerimiento pampeano de prohibir la ejecución de nuevas obras, tales como las llamadas mayores y menores, que tengan por objeto mejorar la red de distribución existente y que, por consiguiente —destacó el doctor Cano— podrán continuar efectuándose. Lo que veda la Corte —añadió— son obras para nuevas derivaciones (nuevos usos consuntivos), hasta que el pleito sea fallado en definitiva.

A juicio de los jurisconsultos presentes en la reunión de prensa, el petitorio de La Pampa excedía el ámbito de lo que podía considerarse el statu quo de la situación planteada al comienzo del pleito, sobre todo en lo referente al cumplimiento de la resolución 50 y al nombramiento de un veedor.

Señalaron que el tenor de la resolución aprobada por la Suprema Corte significa para el gobierno de Mendoza que el tribunal actuó con ecuanimidad y conforme a la legislación vigente y a los precedentes jurisprudenciales, por lo que se espera con tranquilidad la resolución final del litigio.

También se anunció que la demanda de La Pampa será respondida hoy en Buenos Aires mediante una presentación que ante la Suprema Corte de Justicia hará la provincia de Mendoza por intermedio de su apoderado, el doctor Repetto.

Sobre el contenido de esta presentación, que incluye algunos aspectos básicos de la argumentación con que la provincia pretende resguardar sus derechos sobre el río Atuel, se informará oportunamente.

Cuatro japoneses recorren en moto el continente americano

Se encuentran en Mendoza cuatro japoneses que recorren el continente americano en motocicleta, con el propósito no sólo de cubrir los 15.000 kilómetros que separan los dos extremos de esta parte del mundo, sino que además realizan ascensiones de diferentes montañas en los países que atraviesan.

Evidentemente las distancias no arredran a estos simpáticos viajeros, que se encuentran acampados en un paraje de El Challao, junto con sus veloces vehículos.

Realizan la travesía Osamu Nakayama, el jefe del contingente, de 31 años, mecánico de barcos en Yokosuka; Yukihiko Murazkani, de 24, del mismo oficio; Yoshio Otani, de 25 y Toshiyasu Hitosuri, de 24, estos últimos ingenieros electrónicos.

Los expedicionarios se trasladaron por vía marítima desde Tokio hasta Alaska, donde iniciaron su raid y también en ese territorio debutaron en sus escalamientos subiendo el cerro Mac-Kinley, de 6.194 metros.

Luego de conseguida esa cumbre empezaron a recorrer América del Norte y en Canadá ascendieron el cerro Temple, de 3.400 metros.

Continuaron sus trabajos andinísticos en México donde ganaron la cúspide del volcán Popocatepeltl, de 5.452 metros y la del Orizaba. Siguió luego el difícil cruce de la América del Sur. Desde Chile pasaron a nuestra provincia, donde permanecerán varios días y si las condiciones lo permiten, tratarán de ascender el Aconcagua por su ruta norte. Sonrieron graciosamente cuando les comentamos que deportistas catalanes habían llegado cerca de La Canaleta, a más de 6.500 metros.

Sin embargo, el objetivo de ascensión estará condicionado al estado físico en que se hallen en el momento de encarar la empresa, pues la larga travesía en motocicletas no les ha permitido hacer ejercitación para mantenerse en su mejor plenitud física.

Hacia Tierra del Fuego

Los motociclistas, que iniciaron su azaroso periplo el 19 de junio de 1979, deben todavía llegar a Tierra del Fuego para tocar el otro extremo del continente americano.

Una vez que los nipones pisen el suelo de la ciudad más austral del mundo, comenzarán a desandar el camino en procura de la populosa ciudad de Los Angeles, en los Estados Unidos, de donde partirán por avión hacia Japón. Pero para que ello ocurra aún deben transcurrir 8 meses más.

Explicaron que el costo aproximado de la expedición se encuentra en el orden de los 7.000 dólares y que esta es la segunda vez que se desplazan en moto por suelo americano, aunque en la anterior recorrieron solamente la tierra de Abraham Lincoln y Jorge Wásbington.

Tres de los intrépidos viajeros junto a sus máquinas, en un campamento de El Challao.

Agasajó a sus colaboradores el Gobernador

El gobernador de la Provincia, brigadier mayor (R) Jorge Sixto Fernández, agasajó a sus ministros y demás funcionarios que colaboraron con su gestión administrativa al frente del gobierno local.

La reunión se concretó en la terraza de la Municipalidad de la Capital y se encontraban presentes además de los ministros del Poder Ejecutivo, subsecretarios, asesores, directores de repartición y otros funcionarios que han trabajado en los diferentes organismos oficiales, durante los 3 años 9 meses de gestión del brigadier Fernández.

El gobernador renunciante les agradeció el apoyo que habían prestado a su tarea oficial, sin la cual no podría haber concretado obras públicas y producido el reordenamiento de las estructuras del Estado.

BASTA de Caminar

POLLERAS ESTAMPADAS
Gabardina y piqué
Todos los talles ... $
14.990

VESTIDOS ESTAMPADOS Y ESCOCES
Algodón y bambulla
Todos los talles ... $
9.990

VESTIDOS ESTAMPADOS
Poliester
Todos los talles ... $
13.900

ZAPATILLAS DAMA
1ra. marca. 34/40 . $
12.990

VAQUERO NIÑO
Jean. 4/10 años .. $
9.990

CREDITO COLEGIAL EN EL ACTO

ALDAGON PROP.

FUNCIONAL Los Vascos
UNICAMENTE EN SAN MARTIN Y LAS HERAS
NO TENEMOS OTRA SUCURSAL EN MENDOZA

Mendoza tiene nueva Ley Orgánica de Obras Públicas

Créase el Registro de Constructores

Ha sido sancionada con el Nº 4416 la nueva Ley Orgánica de Obras Públicas, que sustituye a la Nº 1916 que estaba actualmente en vigencia.

Su proyecto fue elaborado por el Ministerio de Obras y Servicios Públicos y demandó varios meses de labor por parte de sus organismos técnicos.

El nuevo instrumento legal reune en un texto único y actualizado, tópicos sobre la materia que hasta ahora se encontraban tratados en distintas disposiciones vigentes y otros que aún no habían sido considerados.

También han intervenido en su elaboración otros ministerios y el Consejo de Asesoramiento y Elaboración de Proyectos Legislativos —expresa el comunicado oficial— y se halla vigente a todos sus efectos.

Consta de 111 artículos y uno de forma, y 16 capítulos, en los que se condensa todo lo inherente a las obras públicas, estudios, proyectos, financiación, modalidades del contrato, procedimiento, registro de constructores el cual se crea por esta ley y constituye una importante inhovación, licitación pública, adjudicación, ejecución de obras, etc. También prevé las alteraciones a las condiciones del contrato, certificación y pago, variaciones de precios y su reconocimiento, recepción de las obras, rescisión del contrato, obras por administración, subvención de obras y servicios públicos, etc.

También aporta otro elemento de progreso, que si bien ya funcionaba en la antigua ley lo reste nuevo instrumento se lo perfecciona aún más: es el Consejo de Obras Públicas, que será un organismo consultivo y asesor de la administración dependerá en forma directa del Ministerio de Obras y Servicios Públicos.

Este consejo estará integrado por los siguientes funcionarios: subsecretarios del Ministerio de Obras y Servicios Públicos, superintendente general de Irrigación, presidente de la Dirección Provincial de Vialidad, administrador general de la Dirección Provincial de Energía, presidente del Instituto Provincial de la Vivienda y presidente de la Dirección de Obras y Servicios Sanitarios.

Lo integrarán, además, como consejeros: tres directores de repartición del Ministerio de Obras y Servicios Públicos; uno del Ministerio de Hacienda y uno del Ministerio de Economía; un representante de los profesionales de Ingeniería y Arquitectura y un representante de las entidades vinculadas a la construcción.

Los directores de reparticiones serán designados por el Poder Ejecutivo a propuesta de cada ministerio. En cuanto a los representantes de las entidades privadas, serán designados entre una terna presentada por cada una de ellas, designándoseles también un suplente. Ambos durarán dos años en sus funciones, pudiendo ser reelectos por una vez solamente.

El consejo será presidido por el subsecretario de Obras Públicas, en tanto que en su ausencia lo remplazará el subsecretario de Servicios Públicos y, en ausencia de ambos, los demás miembros en el orden indicado anteriormente. El cargo de consejero es indeclinable para los miembros estatales. En caso de ausencia de éste, el titular será remplazado por quien lo sustituye en sus funciones.

De sus funciones

La ley determina cuales serán las funciones del Consejo de Obras Públicas. Sobre este particular cita las siguientes:

"a) Dictaminar sobre el temperamento a seguir o la resolución más conveniente acerca de los puntos o asuntos referentes a obras públicas que la administración someta a su consideración;

"b) Proponer a la administración pública la sanción de normas jurídicas referentes a obras públicas y la modificación de las existentes;

"c) Dictaminar sobre los modos de realización de las obras, propuestos por las reparticiones y mencionados en los artículos 6º y 15º;

"d) Dictaminar en los sistemas sobre variaciones de precios, pudiendo para ello crear comisiones de estudio, de acuerdo a lo que se establezca en el decreto reglamentario;

"e) Dictaminar sobre la redacción y modificaciones del reglamento del Registro de Constructores y supervisar su funcionamiento;

"f) Dictaminar sobre la preadjudicación efectuada por la repartición pertinente, previo a su elevación final para consideración de la administración; g) Dictaminar sobre devolución de fianzas o garantías, cuando hubiere dudas sobre su procedencia; h) Dictaminar sobre alteraciones del contrato, previo a ser elevadas a la administración; i) Dictaminar sobre los casos de transferencia y rescisión de contratos;

"j) Dictaminar sobre los sistemas de excepción mencionados en el artículo 16), antes de su aprobación por la administración; k) Dictaminar por iniciativa de la administración sobre los casos no previstos en forma expresa en la presente ley; 1º) Dictaminar sobre los supuestos de los artículos 5º, 7º, 12º, 14º, 32º, 64º, 65º, 87º, 88º, 94º, 97º y 103º;

"m) Solicitar colaboración directa de reparticiones nacionales, provinciales y municipales y entidades privadas sobre temas que hicieren a sus funciones y n) Dictaminar sobre el proyecto de Pliego Básico de Condiciones y sus futuras modificaciones".

También se incorporan al régimen de la presente ley, las obras mencionadas en la ley Nº 3603 y se deroga toda otra norma que se oponga a la presente.

Obras públicas

Se estipula que, "esta ley será aplicada a las construcciones, conservaciones, instalaciones, modificaciones, restauraciones, servicios de industria y trabajos en general, que realizare la Provincia y sus municipalidades, por sí o por intermedio de sus entes centralizados, descentralizados o autárquicos, cualquiera sea el origen de los fondos que se inviertan y el destino de la obra, salvo convenio con otros organismos estatales que establezcan otro régimen legal oficial".

Añade que, "también será aplicada en esos casos a las sociedades anónimas de capital mayoritario estatal, a las sociedades del Estado, a las sociedades de economía mixta y a las empresas del Estado, cuando alguna disposición legal así lo determine o lo resuelvan sus órganos competentes".

En otras de las disposiciones específica que, "cuando la obra pública haya de efectuarse en un inmueble, éste deberá ser propiedad de la administración o estar sujeto a un régimen de derecho público. También podrá ejecutarse en inmuebles de la Nación o municipios, o cualquier otro que por razones de interés público, la administración tuviera la posesión, tenencia o ejerza derecho real de servidumbre o de uso, por cualquier título. Cuando la obra se proyectare realizar en un inmueble de propiedad de una entidad de bien público con fondos total o parcialmente del Estado, éste podrá autorizarla, a condición de que aquella tenga personería jurídica y que la obra y el inmueble, en caso de disolución, pasaren a ser propiedad estatal".

Proyectos y financiación

"Toda obra pública deberá contar con crédito legal suficiente antes de decidirse su ejecución. Dicho crédito legal —dice— comprenderá el presupuesto de la obra, con más un porcentaje del mismo para atender trabajos imprevistos y las eventuales variaciones de precios, así como las sumas que deban destinarse para la adquisición, desocupación, constitución de servidumbre o restricción al dominio del inmueble o eventuales pagos de proyecto, dirección o inspección.

"La administración podrá contraer obligaciones por plazos que excedan el ejercicio en curso, previa conformidad del Ministerio de Hacienda. El Poder Ejecutivo podrá autorizar la contratación de obras y provisiones con plazos de pago, fijando las condiciones para cada caso. Los pliegos especiales podrán autorizar el pago parcial con materiales de demolición del lugar donde se efectuará la obra".

Finalmente, en este capítulo se dispone que, "antes de decidir la realización de una obra pública por cualquiera de las modalidades que contempla esta ley, deberán estar aprobados su proyecto, presupuesto y documentación técnica y legal.

"Las obras públicas deberán ser proyectadas y dirigidas por la administración, salvo que ésta por razones de conveniencia, resolviere contratar estos servicios".

Cooperativa de Vivienda y Urbanización Mariano Moreno Ltda.
realiza la OBRA MAS IMPORTANTE
y en pleno centro de la Ciudad de LAS HERAS

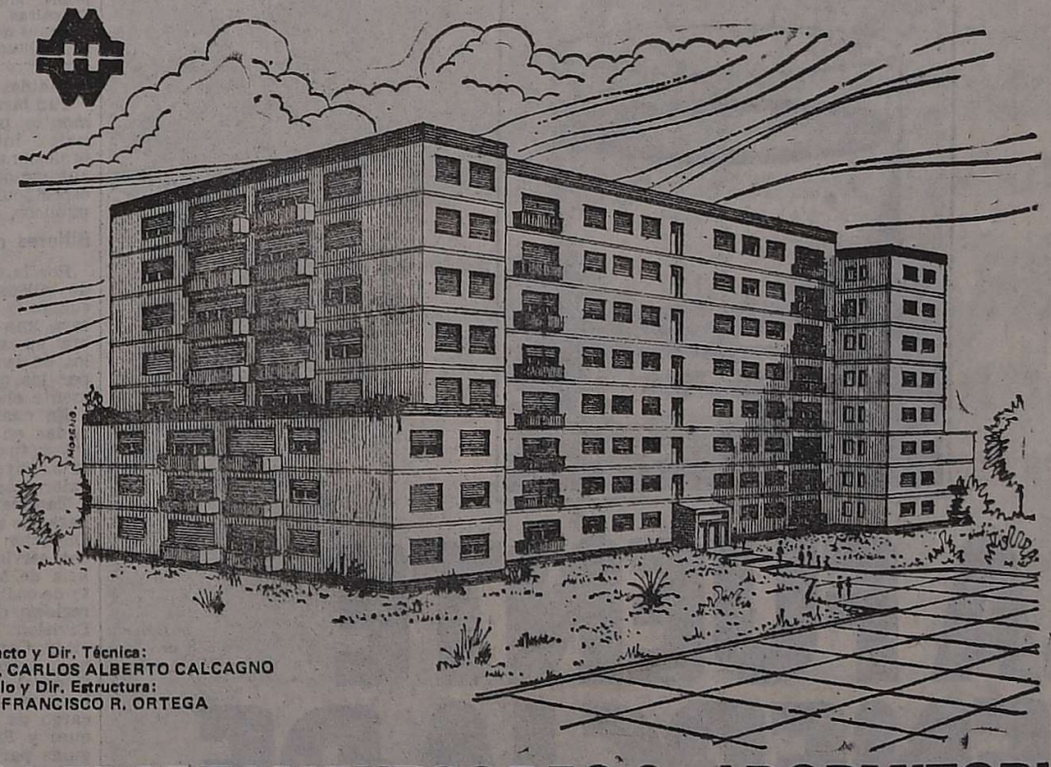

Proyecto y Dir. Técnica:
ARQ. CARLOS ALBERTO CALCAGNO
Cálculo y Dir. Estructura:
ING. FRANCISCO R. ORTEGA

640 DEPARTAMENTOS DE 2, 3 y 4 DORMITORIOS

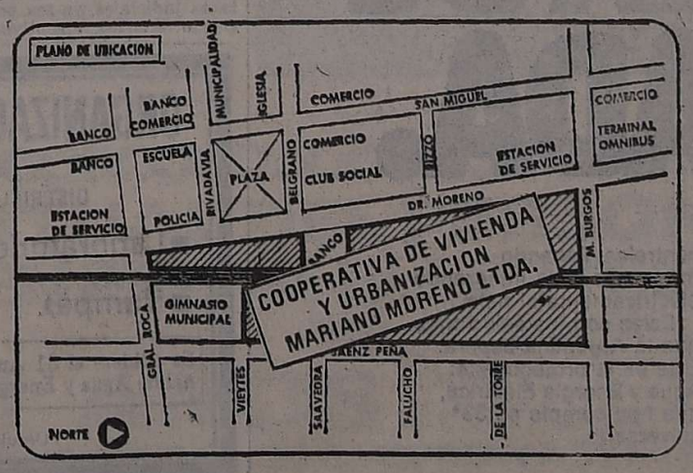

UNIDADES DISPONIBLES

INSCRIBASE YÁ

HORARIO ATENCION AL PUBLICO:
8 a 12 y 16 a 20.30 Hs.
SABADOS: 8.30 a 12.30 Hs.

* TERRENOS TOTALMENTE PAGOS Y ESCRITURADOS A NOMBRE DE LA COOP. MARIANO MORENO LTDA.
* EXPTE. MUNICIPAL No. 4940/C/79.
* TODOS LOS SERVICIOS, GAS, LUZ, SUB. ESTACION TRANSFORMADORA, PAVIMENTO, AGUA Y CLOACAS.
* GALERIAS Y LOCALES COMERCIALES, BANCOS, SUBSUELOS, TERRAZAS, PLAYA ESTACIONAMIENTO, COCHERAS, ASCENSORES, PARQUES Y JARDINES.
* DEPARTAMENTOS SUMAMENTE COMODOS, LIVING COMEDOR CON BALCON, COCINA COMEDOR, LAVADO Y PLANCHADO, BAÑOS ZONIFICADOS Y DORMITORIOS AMPLIOS CON PLACARES

SUP. CUB. DEPARTAMENTOS DE 4 DORMITORIOS 108 m2.
SUP. CUB. DEPARTAMENTOS DE 3 DORMITORIOS 94 m2.
SUP. CUB. DEPARTAMENTOS DE 2 DORMITORIOS 90 m2.

cuotas verdaderamente alcanzables

ECHEVERRIA 469 - LAS HERAS - Tel. 253815

Por Consejo Directivo.
PEDRO L. MIRANDA
Vicepresidente
OSCAR ACRE
Presidente

Concurso sobre la Ciudad de Buenos Aires

En adhesión a la celebración del IV Centenario de la fundación de la ciudad de Buenos Aires y I Centenario de su federalización, la revista "Veritas" organiza un concurso periodístico que ha sido incorporado al calendario oficial de los actos celebratorios.

El tema es "La ciudad de Buenos Aires", y el trabajo puede ser inédito o publicado desde 1979 a la fecha. Pueden participar periodistas de todo el país, siempre que tengan calificación de profesional.

Los interesados deberán acompañar dos ejemplares del trabajo y la certificación del medio donde trabajan o colaboran.

Adjuntarán su curriculum vitae completo, una fotografía y datos domiciliarios. Si usa seudónimo literario deberá consignarlo.

El material deberá presentarse personalmente o por correo certificado a la secretaría de "Veritas", Maipú 286, primer piso, 1084, Buenos Aires, que funciona de 8 a 17.

El jurado estará compuesto por tres miembros: uno designado por la Secretaría de Cultura de la Municipalidad y dos por la revista organizadora.

El jurado elegirá tres trabajos: el primero será premiado con $ 1.500.000; el segundo con $ 1.000.000 y el tercero con pesos 500.000, más un diploma que acredite su obtención.

El cierre del concurso será el 30 de junio del año en curso y el jurado se expedirá 30 días después.

El reglamento completo podrá obtenerse en la sede de "Veritas".

Reforman partes del Código Fiscal y actualizan valores

Inmuebles rurales: incrementan al 15% la alícuota

El Poder Ejecutivo dictó la ley 4414, por la cual se introducen modificaciones al Código Fiscal vigente (ley 4362) en nuestra Provincia, acordando nuevas escalas de valores, las que regirán desde el 1º de enero pasado.

En primer lugar, se modifican los artículos 53º, 54º, 55º y 61º, con el objeto de adaptar la legislación provincial referida a la actualización de deudas y créditos tributarios, de acuerdo con la decisión adoptada por la Comisión Plenaria del Convenio Multilateral de fecha 2 de noviembre pasado, la que fue comunicada por nota Nº 127 y a la que oportunamente hizo referencia LOS ANDES.

Si bien la misma alude sólo a los contribuyentes comprendidos en el Convenio Multilateral del Impuesto sobre los Ingresos Brutos, se han incluido nuevas normas también para los contribuyentes locales de dicho tributo.

Sobre los restantes gravámenes se ha tratado de unificar el tratamiento, a fin de hacerlo parejo con el vigente en el orden nacional, según se expresa.

Se señala en los considerandos de esta ley, que atendiendo algunas sugerencias doctrinarias, se incluye en el artículo 78º del Código Fiscal una referencia en cuanto a los requisitos que debe contener la acción por repetición, haciendolos extensivos a los casos de compensación y acreditación.

Impuesto inmobiliario

También se han introducido reformas al artículo 147º referente al Impuesto Inmobiliario.

La actualización monetaria integrará la base para el cálculo de las sanciones e intereses previstos en este código.

En cuanto al monto adeudado en concepto de impuestos, tasas, contribuciones u otras obligaciones como así también los anticipos de pagos a cuenta, retenciones, intereses devengados, cuotas, recargos, multas, etc., que no se paguen hasta el último día del segundo mes calendario siguiente a la fecha en la cual debieron abonarse, el monto adeudado se actualizará automáticamente y sin necesidad de interpelación alguna mediante la aplicación del coeficiente correspondiente al período comprendido entre la fecha de vencimiento y la de pago, computándose como mes entero las fracciones de mes.

El pago fuera de término de los débitos emergentes de los Impuestos Inmobiliario y del Automotor, correspondiente al año 1980, originará un recargo del 12 % mensual, computado por meses enteros.

Además de lo establecido, se aplica el 1 % mensual sobre el monto de la deuda actualizada, computado desde el comienzo de la actualización hasta la fecha. En consecuencia, las disposiciones de los artículos 53 y 55 del Código Fiscal (Ley 4362), no serán de aplicación al presente caso.

En cuanto a la alícuota para la liquidación del Impuesto Inmobiliario continuará en el 4 por mil para los inmuebles urbanos, no así para los rurales, que se incrementa al 15 por mil.

Fíjase en el 300% el adicional por baldío, a que se refiere el artículo 150 del Código Fiscal. El impuesto, más el adicional, no será inferior a los valores que se indican a continuación:

Para Capital, Godoy Cruz y Gueymallén, $ 120.000; para General Alvear, Las Heras, Luján de Cuyo, Maipú, Rivadavia y San Martín $ 100.000 y para Junín, Lavalle, La Paz, Malargüe, San Carlos, Santa Rosa, Tunuyán y Tupungato $ 90.000.

Cuando el avalúo fiscal no exceda de $ 1.500.000, los mencionados impuestos mínimos se reducirán en un 50%.

Ingresos brutos

Con respecto al Impuesto sobre los Ingresos Brutos, se han hecho modificaciones en los artículos 159, 161, 166, 180, 181, 182 y 189.

En general se tiende a uniformar las disposiciones que sobre dicho tributo rigen en las distintas jurisdicciones. También en este caso se han seguido las pautas dadas por la Secretaría de Hacienda de la Nación.

Fíjase en el 16 por mil, la alícuota general del Impuesto a los Ingresos Brutos (se aplican distintos porcentajes por negocio, agencias cinematográficas, agencias de publicidad, comisionistas, boites, cafés - concert, hoteles alojamiento, etc.)

Las modificaciones más importantes introducidas al actual régimen, son las que siguen: reformulación de actividades alcanzadas por el impuesto en cuanto a la grababilidad de ingresos provenientes de la locación y venta de inmuebles y loteos; la ampliación de conceptos no integrantes de la base imponible, tales como la venta de bienes de uso, etc; la inclusión de nuevas exenciones sobre actividades pasivas, como honorarios de directores, consejos de vigilancia, etc. Las restantes modificaciones —añade— son en general de características formales.

Otro aspecto interesante: se instrumenta el sistema de pago en sede única para los contribuyentes del Convenio Multilateral, con lo que se evitará la ratificación posterior de lo actuado en las jurisdicciones que lo integran.

Impuesto de sellos

Sobre el Impuesto de Sellos, se exime la emisión de recibos, cartas de pago y cualquier constancia que acredite pagos en dinero o efectos, norma ésta ya aceptada por la mayoría de las provincias en sus legislaciones impositivas.

También se introducen modificaciones al artículo 275 sobre el Impuesto a las Rifas y se otorgan facultades al Poder Ejecutivo para reglamentar las condiciones de circulación y distribución de las mismas en el territorio provincial.

En cuanto al Impuesto de Sellos se abonarán las siguientes alicuotas: del 2 por mil para los depósitos judiciales; del 5 por mil por cada contrato o título de capitalización o ahorro de cualquier clase, sujeto o no a sorteo; del 12 por mil para los compromisos de compra-venta de inmuebles, constitución de hipotecas, contratos de alquiler, etc.; del 15 por mil para la inscripción de títulos o escrituras extendidas fuera de la Provincia, salvo transmisiones de dominio de inmuebles a título oneroso, los contratos de prenda de cualquier naturaleza, etc. del 18 por mil por la constitución de sociedades, aumento de capital, fusión, etc.; del 25 por mil para la transmisión de dominio de inmuebles a título oneroso o de bienes adquiridos en remate judicial; del 40 por mil por las operaciones de crédito realizadas por o a través de entidades financieras, comprendidas en la ley 21.526, etc.

También se actualizan los montos por actuaciones notariales, inscripción de títulos profesionales, transferencia de automotores usados, salas de espectáculos y entretenimientos públicos, casinos, etc.

Billetes de lotería

Por la venta en la Provincia de billetes de la lotería de cualquier procedencia, se aplicará una alícuota del 30% sobre su valor escrito, excepto los de la Lotería de Mendoza, por los que se tributará solamente el 10%.

En cuanto a las rifas originadas en Mendoza pagarán el 6% y fuera de la Provincia el 12%. Fíjase en $ 1.800.000 el valor total de emisión.

También rigen nuevos aforos para los actos realizados por la Dirección Provincial de Catastro, servicios que presta la Policía de Mendoza (otorgamiento de cédula de identidad, etc.), registro de marcas y señales, División Tránsito, Registro Civil y Capacidad de las Personas; trámites ante Inspección General de Personas Jurídicas, licencias por pesca y caza a cargo de la Dirección de Bosques y Parques Provinciales, guías para extracción de leña, servicios del Departamento Provincial de Cooperativas, Dirección de Minería, turismo, etc.

Asimismo, se actualizan las tasas judiciales, ya sea por juicios ordinarios, ejecutivos, etc.

Educacionales

ENET Nº 5. — Comunicó al personal del establecimiento que continúa realizándose el pago de los haberes correspondientes a enero, de 20 a 21.30.

Colegio San Buenaventura. — Comunicó que hoy a las 10, deberá concurrir el personal docente titular para firmar las planillas de sueldos.

Instituto Nuestra Señora del Rosario E-39. — Comunicó al personal que hoy y mañana, de 9.30 a 11.30, se abonarán los haberes correspondientes a enero.

Planillas de vacaciones. — Informo el Departamento de Tesorería Escolar del ministerio de Cultura y Educación, que se encuentran al cobro los expedientes que a continuación se detallan: Expediente 4621 -D- 79. Planillas complementarias de Vacaciones no gozadas año 1979 (último aviso): Visiglia Mario M.; Gonzalez Graciela; Acosta Mario Enrique; Zabala María Elena; Villanueva Susana; Neglia Nancy Edith; Río María Dalila; Da Roid Lidia Ida; Ortega Nilda de U.; Lacerna Aurelia E.D.; Palacio Gladys E.; García Ester; Basualdo María; Di Massi Juana; Silva José Roberto; Gimenez Francisca; Silva Mercedes G.; Lucero Blanca F.; Balmaceda Zulma F.; Cancinos Norma S.; Robledo Olimpia A. y Nanez Nelida Rosa.

Escuela BT-8. — Ofrecerá mañana a las 10, en carácter de remplazo y segundo llamado, dos horas de Literatura de 3º año; cuatro de Castellano de 3º y cuatro de 2º. Los postulantes deberán presentar la documentación reglamentaria.

Instituto E-69 "Humberto De Paolis". — Informó que se encuentra abierta la inscripción de 1º a 4º año, de lunes a viernes, de 20 a 23, en Mitre 602 de ciudad. El título a obtener es el de perito mercantil con especialidad en Administración de Empresas.

Escuela Regional de Aviacion Civil 1º Teniente Helvo Federico Zocchi. — Informaron a los profesores que deberán concurrir a la reunión que se realizará mañana a las 18, en el nuevo local, Jose Federico Moreno 2221 de ciudad. Se tratarán temas respecto de la iniciación de clases y se pagarán los haberes de enero. Comunicó además que la inscripción de 1º a 5º año, bachillerato nacional con especialidad de observador meteorológico, continúa abierto, en el domicilio mencionado, de 18 a 22.

Centro Médico EINNO. — El Centro de Educación Integral del Niño no Oyente, comunicó que se encuentra abierta la inscripción para regular las vacantes disponibles. Atenderán en la tarde y las clases comenzarán el 1º de marzo, en Martínez de Rosas 744 de ciudad.

PAC - AREA Matemática. — Comunicaron que el curso de Matemática para 4º grado comenzará el 18, de acuerdo con el siguiente detalle: Capital, Escuela "Aristides Villanueva", a las 8.30 y "Sarmiento", a las 8.30; Guaymallén, Escuela "Cano" a las 9, dos cursos; Las Heras y Lavalle, Escuela "Necochea" y Biblioteca San Martín, a las 8; Maipú, Escuela "Urquiza", a las 9 y a las 10 (dos cursos); San Martín, "Colegio Nacional", a las 8.30 y Escuela "Corrientes", a las 8; Rivadavia y Junín, Escuela "Bernardino Rivadavia" a las 8 (dos cursos); Godoy Cruz, Escuela "Rawson", a las 8.30, dos cursos; Luján, Escuela Juan José Paso", a las 9 y a las 15.30; Santa Rosa y La Paz, Escuela Nº 101 "Las Catitas", a las 8.30. Estos cursos están destinados a los maestros que en noviembre asistieron a la primera parte del mismo.

Taller de Expresión. — Comunicó que está abierta la inscripción en los cursos de "Educación a través del arte", para niños, jóvenes y adultos. Se desarrollarán actividades en Iniciación Musical, Expresión Corporal; Conjunto Instrumental y flauta dulce; guitarra, Iniciación Literaria; Expresión Plástica; Teatro; Danzas Folklóricas; Improvisación Pianística y Danza Moderna. Para informes, deben dirigirse a Pasaje Romairone 1731 de Godoy Cruz, de lunes a viernes, de 17 a 21; los sábados de 10.30 a 13.

Instituto E-49 "San Marcos". — Ofrecerá el cargo de auxiliar administrativo a peritos mercantiles, quienes deberán presentar su curriculum vitae, en Alem 241 de ciudad, teléfono 246913, de 9 a 13 y de 17 a 21.

Colegio Santo Tomás de Aquino. — Comunicó que los haberes de enero se están abonando de 10 a 12. Informó asimismo que se encuentra abierta la inscripción para primer año y que el curso sobre "Técnicas de Estudio" para los alumnos que ingresen, comenzará el lunes 25, a las 8.30.

Modificaron el régimen legal de la Fiscalía de Estado

El gobernador de la provincia, brigadier Jorge Sixto Fernández, suscribió el proyecto de ley que le girara el Ministerio de Gobierno, mediante el cual se introducen modificaciones en el régimen legal de la Fiscalía de Estado, ampliándosele las funciones y atribuciones asignadas.

De acuerdo a lo expresado en sus fundamentos, con esta nueva ley —dada a conocer ayer— se tiende "a dotar a dicho organismo de un instrumento apto y eficaz para la investigación de toda actividad administrativa de los funcionarios y agentes públicos, como también de las instituciones y asociaciones que tienen como principal fuente de recursos aportes estatales".

Se consigna que el proyecto ha sido elaborado siguiendo los lineamientos de la ley nacional Nº 21.383 y los antecedentes que emanan de las leyes provinciales números 4060, 4106 y 4130 "con las innovaciones —se puntualiza— que la experiencia acumulada ha demostrado como necesarias".

El texto de la ley

Artículo 1º. — Sin perjuicio de las funciones que la Constitución de la Provincia y la Ley Nº 728 le atribuyen, corresponderá al Fiscal de Estado:

a) Investigar la conducta administrativa de los agentes de la Administración Pública Provincial, de sus reparticiones descentralizadas, municipios y empresas del Estado;

b) Efectuar investigaciones en toda institución o asociación que tenga como principal fuente de recursos aportes estatales, al solo efecto de determinar la correcta inversión dada a los mismos;

c) Denunciar ante la justicia competente los hechos que, como consecuencia de investigaciones practicadas, sean considerados como presuntos delitos.

Artículo 2º. — Las investigaciones previstas en esta ley, serán promovidas por el Fiscal de Estado de oficio o por denuncia concreta y fundada. En tales supuestos los pertinentes sumarios se formarán por el solo impulso de Fiscalía de Estado y sin necesidad de que otra autoridad administrativa la disponga.

Artículo 3º. — Cuando de la investigación practicada resultaran comprobadas transgresiones a normas administrativas, el Fiscal de Estado pasará las actuaciones con dictamen fundado al funcionario de mayor jerarquía administrativa de la repartición correspondiente o, en su caso, a quien tenga potestad para resolver sobre la situación definitiva de quien o quienes aparezcan como responsables. Cuando corresponda, tales actuaciones servirán de cabeza del sumario que deberá ser instruido por las autoridad seque resulten competentes al efecto.

Artículo 4º — El Fiscal de Estado, podrá designar al Fiscal adjunto de Investigaciones, a efectos de sustanciar las investigaciones que resolviera no efectuar personalmente.

Artículo 5º. — A los fines de las investigaciones que la presente ley autoriza, el Fiscal de Estado estará investido de las siguientes facultades:

a) Disponer exámenes periciales, a cuyo fin podrá requerir de las reparticiones o funcionarios públicos la colaboración necesaria, que éstos estarán obligados a prestar.

Cuando la índole de la peritación lo requiera, estará facultado a designar peritos "ad-hoc".

b) Cuando estimare que la ejecución, continuación o consecuencias de los actos o hechos sometidos a su investigación pudiera causar un perjuicio grave o irreparable para el Estado, solicitará la suspensión al Poder Ejecutivo.

c) Disponer la detención e incomunicación de los presuntos responsables por medio de las autoridades respectivas, cuando en el curso de una investigación se estableciera "prima-facie" la comisión de un delito, en cuyo caso deberá, de inmediato, poner los hechos en conocimiento del juez competente y los detenidos a su disposición.

d) Ordenar y recibir declaraciones testimoniales y recibir toda manifestación verbal o escrita de los presuntos responsables de los hechos bajo investigación.

e) Requerir el auxilio de las fuerzas policiales y de seguridad y pedir la colaboración de todos los servicios de informaciones del Estado, los que estarán obligados a prestar.

f) Actuar en cualquier lugar de la Provincia en cumplimiento de sus funciones, ya sea en forma directa o por medio del Fiscal adjunto de Investigaciones.

g) Informar al Poder Ejecutivo, cuando estimare que la permanencia en funciones de en las acciones a adoptar.
jerarquía equivalente pueda obstaculizar gravemente la investigación, para que determine las acciones a adoptar.

Cuando se tratare de funcionarios de jerarquía inferior a los mencionados precedentemente, podrá solicitar su suspensión al ministro respectivo o autoridad de quien dependan, quedando subsistente la posibilidad de reiterar este requerimiento hasta el Poder Ejecutivo.

h) Solicitar informes, documentos, antecedentes y todo otro elemento que estime útil a cualquier organismo del Estado y a personas físicas o jurídicas, todos los cuales estarán obligados a proporcionar dentro del término que se les fije.

El ejercicio de las facultades enumeradas en los incisos b), c) y g) del presente artículo, deberá ser dispuesto por auto fundamento.

Artículo 6º — El Fiscal adjunto de Investigaciones intervendrá en aquellas investigaciones que le hayan sido asignadas por el Fiscal de Estado, de acuerdo con lo dispuesto en el Art. 4º, con las facultades que esta ley acuerdan a dicho funcionario, con excepción de las enumeradas en los incs. b), c) y g) del Art. 5º, que sólo podrán ser dispuestas por el Fiscal de Estado.

Agotada la investigación, el Fiscal adjunto de Investigaciones elevará al Fiscal de Estado el expediente con dictamen fundado.

Artículo 7º — Cuando de las investigaciones practicadas por Fiscalía de Estado, resultaran cargos imputables a funcionarios que de acuerdo con las normas vigentes esté sometidos al procedimiento de juicio político, los antecedentes serán girados con dictamen a la autoridad que deba entender en su remoción.

Artículo 8º — La cometencia, facultades y atribuciones que por la presente ley se confieren al Fiscal de Estado, se mantendrán aún cuando el agente investigado cesara o hubiera cesado en su cargo.

Artículo 9º — Fiscalía de Estado ajustará sus procedimientos a las normas del Código Procesal Penal en cuanto fueren compatibles con las disposiciones contenidas en la presente.

Artículo 10º — El Fiscal de Estado podrá dar a publicidad las conclusiones a que arribe en su investigación. En aquellos casos en que se promueva instancia penal, la publicidad será obligatoria, debiendo cuidar de no revelar hechos cuya difusión afecte la eficacia de procedimientos pendientes.

Artículo 11º — Autorízase al Poder Ejecutivo para incorporar en la Planta de Personal Permanente del presupuesto vigente de Fiscalía de Estado, los cargos que se indican a continuación, debiendo suprimirse un número de cargos vacantes de cualquier jurisdicción por un costo equivalente:

Agrupamiento administrativo: Tramo Personal de Supervisión - Jefe de Departamento-Fiscal adjunto de Investigaciones, 1; Jefe de División - Secretario abogado, 2; Jefe de Sección - Secretario General, 1; Tramo Personal de Ejecución, auxiliares administrativos, 3.

Agrupamiento profesional: - Tramo personal profesional. Abogados auxiliares, 2; Perito contador 1.

Agrupamiento Servicios Generales: Tramo personal de servicio. Ordenanza, 1.

Respecto a las demás erogaciones que requiere la nueva estructura que se fije a Fiscalía de Estado, se atenderán con las partidas que asigna el presupuesto vigente.

Artículo 12º - La autoridad administrativa que corresponda de los ministerios, de las secretarías General de la Gobernación, de Planeamiento y Coordinación, Empresas del Estado o de propiedad del Estado, deberán comunicar a la Fiscalía la iniciación de aquellos sumarios administrativos que revistan importancia, gravedad o trascendencia, con una relación de los hechos que lo originen, a fin de que ésta si lo estimare necesario o conveniente tome intervención.

Si la Fiscalía de Estado no toma intervención, una vez resuelto el sumario deberá remitírsele copia autenticada de la resolución final, dentro de los cinco (5) días de quedar firme.

Artículo 13º - En los casos mencionados en el artículo precedente el fiscal de Estado podrá optar por:

1) Disponer la suspensión del sumario administrativo, el que deberá ser girado de inmediato a la Fiscalía a fin de que se practique la investigación prevista en el inc. a) del Art. 1º de la presente ley;

2) Que el sumario se instruya por la vía correspondiente en cuyo caso la Fiscalía será tenida necesariamente como parte acusadora con iguales derechos a la sumariada, en especial, el derecho o recurrir de toda resolución adversa a sus pretensiones. Todo ello, bajo pena de nulidad absoluta e insanable de lo actuado o de lo resuelto según el caso.

Artículo 14º - Deróganse las leyes números 4060, 4106, 4130 y toda otra que se oponga a la presente.

Artículo 15º - Téngase por Ley de la Provincia, comuníquese, publíquese, dése al Registro Oficial y archívese.

Funcionario de Educación de la Nación llega hoy

Por vía aérea llegará hoy a esta ciudad, el subsecretario, de Asuntos Universitarios, del Ministerio de Cultura y Educación de la Nación, Dr. Eduardo Pedro María Ventura.

El funcionario vendrá acompañado de un grupo de colaboradores y, según pudimos informarnos, se reunirá con las autoridades que conducen la Universidad Nacional de Cuyo, para analizar diversos temas del área.

Obsequian los afiches vendimiales

Los interesados en poseer el afiche Vendimia '80, podrán solicitarlo en la Dirección de Difusión, dependiente de la Secretaría General de la Gobernación.

La entrega es gratuita pudiendo retirárselos de 8 a 13, en el tercer piso, cuerpo central de la Casa de Gobierno.

Nuestro más cordial saludo en el 33º aniversario de Agua y Energía.
adhesión de
CUYO ELECTRO
ELECTRICIDAD INDUSTRIAL
SAN JUAN 577/81 - Tel. ventas 247631
- Adm. 247130 - MENDOZA
roma

BANCO REGIONAL DE CUYO S. A.
"Se adhiere al nuevo aniversario de la Mutual del Personal de Agua y Energía Eléctrica de Mendoza, y les desea sigan los éxitos".
CASA CENTRAL: SAN MARTIN 848 — Ciudad — Mendoza
CASA MATRIZ: MAZA y 6 de SETIEMBRE — GRAL. GUTIERREZ
SUC. SAN LUIS: COLON 639 — SAN LUIS
SUC. SAN MARTIN: ALBUERA 23/31 — MENDOZA
SUC. SAN JOSE: G.CRUZ y SOLER — GUAYMALLEN — MENDOZA
SUC. VILLA MERCEDES: MITRE y ARDILES — SAN LUIS

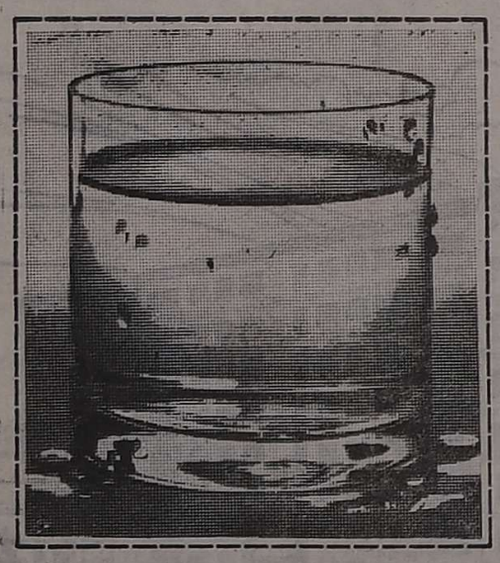

LA FUENTE DE ENERGIA DE ESTA DECADA.

1980 es la puerta de una década donde la hidroelectricidad pasará a primer plano. Porque el país necesita aprovechar el caudal de sus ríos y ahorrar millones de dólares, que se llevan los hidrocarburos. Porque el agua es una fuente de energía renovable, no perecedera.
Agua y Energía Eléctrica será la protagonista de esta década. Futaleufú y Cabra Corral ya están produciendo electricidad. Ahora es el tiempo de las centrales hidroeléctricas de Los Reyunos, Agua del Toro, Río Grande.
Mañana será el tiempo de aprovechar el Paraná Medio, el mayor proyecto argentino.
Entre tanto, la Red Nacional de Interconexión seguirá ampliándose, conectando las nuevas centrales, llegando más y más lejos, integrando eléctricamente al país.
Estas son las soluciones que la Argentina espera. Esta es la protagonista: Agua y Energía Eléctrica, que hoy cumple su 33º aniversario.

AGUA Y ENERGIA ELECTRICA
En la década de la hidroelectricidad.

CECIC
Representantes de
"DYNATROLSA"
Novasider S.A. y Brown Boveri Sudamericana S.A.
AV COSTANERA ESTE 2105
Tel 257429 PEDRO MOLINA Gllén MENDOZA
Se adhiere jubilosamente en el 33 aniversario de Agua y Energía.
roma

Nuestra adhesión en este nuevo aniversario de Agua y Energía.
EMPOP S.R.L.
OBRAS ELECTROMECANICAS
ALVAREZ CONDARCO 2182
SAN JOSE - Gllén Tel. 262426 - MENDOZA
roma

EN EL 33º AÑO DE AGUA Y ENERGIA
RECTIFICACIONES
SPALLUTO - PACINI
motores en general
LOPEZ DE GOMARA 339 V NUEVA
Tel. 263833 - Gllén MENDOZA
roma

ORGANIZACION GOMEZ PAEZ
S.R.L.
DISTRIBUIDORES EN CUYO DE.
■ Laboratorio Miss Ylang ■ Inava
■ Tampax ■ Cepillería Yucatán
Se adhiere al 31 Aniversario de la Mutual del Personal de Agua y Energía Eléctrica de Mendoza.
Urquiza 81 - Tel. 215032 - Cdad - Mendoza

SALUDAMOS A AGUA Y ENERGIA EN SU ANIVERSARIO.
Sindicato de Luz y Fuerza de Mendoza
roma

DROGUERIA HISPANO ARGENTINA
S. A. C. I. F.
Se adhiere al 31 Aniversario de la Mutual del Personal de Agua y Energía Eléctrica de Mendoza
9 de Julio 1783/85
Tel. 250353 - 250274
Ciudad — Mendoza

Adhesion al 31 Aniversario de la Mutual del Personal de Agua y Energía Eléctrica de Mendoza.
LABORATORIO NEOCAST

33º aniversario de Agua y Energía

Los objetivos prioritarios de un programa de desarrollo

Los años setenta le enseñaron al mundo industrializado algo que sospechaba pero que en realidad, hasta 1973, nunca lo había afectado: que el crecimiento económico, con sus consecuencias sociales y geopolíticas tiene un límite que, cuando se toca, puede alterar el actual orden económico mundial. Lo que para el mundo altamente desarrollado era una sospecha, a partir de la crisis energética de 1973 se convierte en una realidad y todo el mundo toma conciencia de que el crecimiento económico no es infinito porque los recursos naturales —petróleo, materias primas, etc.— no son eternos; se consumen y no vuelven a renovarse. A partir de 1973 las potencias industriales han visto de cerca uno de sus límites; las consecuencias de esta aproximación ha sido un ejemplo para el resto de las naciones que no integran el mundo desarrollado; sobre todo para aquellas que, como la Argentina, está en los comienzos de su industrialización; es decir, que ocupa un lugar intermedio entre, por ejemplo, los Estados Unidos y los países africanos.

De aquí la necesidad, cuya satisfacción es una prioridad nacional, de incrementar la producción de energía a partir de los métodos no tradicionales; si las centrales térmicas consumen petróleo, hay que orientarse hacia la hidroelectricidad y la energía nuclear. Y es dentro de este contexto que Agua y Energía Eléctrica de la Nación ocupa un lugar de vanguardia.

Cuadro de situación

Hasta el 31 de diciembre de 1979 el cuadro de las empresas públicas de electricidad está integrado por Agua y Energía Eléctrica, Segba, Ciae, Deba, Epeo, Hidronor, Crea, Comisión Técnica Mixta de Salto Grande; es decir, ocho grandes empresas, cifra a la que hay que sumarles 500 cooperativas y otras direcciones provinciales menores.

Dentro de esta realidad, Agua y Energía, tanto por su potencia instalada y producción como por la explotación del servicio, ocupa el primer lugar: fundada en 1947 y transformada en sociedad del Estado 30 años después, es la única que, en 21 de las 22 provincias argentinas, llega al consumidor final, teniendo a su cargo todo el proceso; es decir, la generación, transmisión, transformación, distribución, comercialización, adquisición e intercambio de energía eléctrica; además, tiene la responsabilidad de ejecutar tareas de riego y saneamiento en zonas inundables e insalubres, y el inventario y la evaluación de los recursos hídricos de los ríos, sus cuencas y otras fuentes utilizables con fines de bebida, riego y aprovechamiento energético. Esto hasta el último día del año pasado.

El presente

A partir del 1º de enero de este año, por decisión de los altos niveles oficiales, dispone transferir a las provincias los servicios de distribución, subtransmisión y generación menor; se reserva las fuentes de generación, la Red de Interconexión Nacional y el Despacho Unificado de Cargas, con asiento en Rosario. También transfiere los servicios de riego en las siete provincias donde los administraba.

En su último viaje a Mendoza, el titular de la empresa, ingeniero Aníbal Leopoldo Blanco, expresó que este "desmembramiento" obedece a una política nacional global, que como la Argentina, están buscando lograr su desarrollo. En esta perspectiva, la misión asignada a Agua y Energía Eléctrica de la Nación es básica: debe crear las condiciones de posibilidad para que las fábricas funcionen al más bajo costo posible.

consiste en otorgar más responsabilidades a las provincias; desembarazadas de ellas —dijo—, la empresa podrá localizar sus esfuerzos en los grandes proyectos.

Mientras Agua y Energía se prepara para el futuro, conviene observar su realidad según la revelan las últimas cifras conocidas: con 264 centrales distribuidas en 1.151 localidades y con una cantidad de usuarios que se aproxima a los dos millones, su potencia instalada total ha alcanzado los 3.317.000 kW; de este total, 1.300.000 kW es generado por sistemas hídricos mientras que los 2 millones restantes proceden de centrales térmicas. De acuerdo a esta potencia, su presencia en el mercado nacional del servicio público de electricidad, cubre el 36 por ciento de las necesidades.

Por su parte, la energía generada ha trepado a los 14.191.000.000 kW/a; es decir, que abarca un 43 por ciento del mercado, mientras que el Sistema Cuyo arroja estos datos: potencia instalada 603.674 kW y energía generada 2.500.000.000 kW, es decir, un 10 por ciento más que en 1978.

Posee, en todo el país, 18.150 estaciones transformadoras, con una potencia total de 11.330,1 MVA; sus líneas de transmisión se extienden a lo largo de 12 mil kilómetros en tanto que sus redes de distribución exceden los 53 mil.

La explotación del servicio la cumplen ocho gerencias, que corresponden a otras tantas regiones o sistemas: Litoral (Santa Fe, Buenos Aires y Entre Ríos); Mar del Plata; Centro (Córdoba, La Rioja y San Luis); Cuyo (Mendoza y San Juan); Noroeste (Jujuy, Salta, Catamarca, Santiago del Estero y Tucumán); Noreste (Corrientes, Chaco y Formosa); Comahue (Neuquén, Río Negro y La Pampa) y la gerencia Patagónica, que abarca Chubut y Santa Cruz.

Si, de acuerdo a lo expresado a su titular, la empresa debe polarizar sus esfuerzos en los grandes proyectos, hay que señalar que el más ambicioso se encuentra ubicado en la región Litoral: se trata del proyecto conocido como "Aprovechamiento del Paraná Medio", el que, según lo muestran los estudios realizados, contará con una potencia de 5.600.000 kW (dos millones más que la totalidad de la potencia instalada con que actualmente cuenta la empresa), la que podría generar 4.000.000.000 de kWh/a (20 mil millones más de la que genera actualmente). Estas cifras compiten con las estimadas para el proyecto Corpus en su cota más favorable y es superior a las que, en conjunto, producirán Salto Grande y Yacyretá.

Otro de los grandes proyectos en gestión es terminar de cerrar el Sistema Nacional Interconectado, en el cual quedarán integrados los ocho sistemas del país, estableciéndose, además, interconexiones con los países fronterizos.

En la actualidad, se están construyendo los tendidos desde Salto Grande hasta el Litoral y el Gran Buenos Aires; el próximo paso será la incorporación del sistema Centro. Las siguientes etapas contemplan la interconexión del sistema Centro con el de Cuyo, mediante la líneas que vinculará Río Tercero y el Gran Mendoza; la interconexión de Centro con el Noroeste y el enlace de Litoral con el Noreste.

Una vez cerrado el circuito total, la energía proveniente de las obras eléctricas podrá transmitirse desde y hasta cualquier punto del país, lo que optimizará el servicio al mismo tiempo que bajará los costos.

La década del setenta, que acaba de terminar, le deparó a las naciones industrializadas una crisis energética que aún hace sentir sus efectos; el golpe fue una buena advertencia para todos aquellos países que,

Programa de actos

Con un acto a realizarse en el Hotel Aconcagua a las 18.30, culminarán hoy los actos celebratorios del 33 aniversario de Agua y Energía Eléctrica. En esa oportunidad serán entregados diplomas y medallas recordatorias a agentes de dicha Sociedad del Estado que han cumplido 20, 25 y 30 años de servicios. Al acto, que contará con la presencia del Gerente Regional y jefes de Agua y Energía Eléctrica que se desempeñan en jurisdicción Mendoza, asistirán altas autoridades de la provincia, especialmente invitadas.

Previamente, a las 11, en la parroquia de San Agustín, Hipólito Yrigoyen 53, el padre Eduardo Villacorta oficiará una misa en acción de gracias y por los agentes fallecidos.

Técnicos italianos visitaron la sede central del I.N.V.

Visitó el Instituto Nacional de Vitivinicultura un grupo de ingenieros y técnicos viticultores de la Escuela de San Miguel All'Adige de Trento, Italia.

El grupo que integran un total de treinta y cinco personas, es presidido por el doctor Renso Santoni, que es presidente de la Unión Diplomática Instituto Agrario San Miguel All'Adige (U.D.I.A.S.), y el objetivo de su visita es conocer el grado de desarrollo de la actividad vitivinícola argentina, por lo que han decidido visitar la zona productora por excelencia de nuestro país.

El plan de actividades que desarrolla el grupo durante su estada en esta provincia, incluye la visita a varias bodegas de nuestro medio, a la Facultad de Ciencias Agrarias de la Universidad Nacional de Cuyo y al Instituto Nacional de Tecnología Agropecuaria (I.N.T.A.).

En el INV fueron recibidos por el asesor de la intervención, señor Gilberto Bustos Morán, quien los acompañó en una recorrida que efectuaron, visitando especialmente el Centro de Computación de Datos y los laboratorios, donde fueron asesorados por personal especializado.

Con posterioridad, en el microcine del organismo, asistieron a la exhibición de la película promocional "Un gran producto de una gran nación".

El grupo de visitantes recorrió las instalaciones del Instituto Nacional de Vitivinicultura.

Farmacia de la Mutual de Empleados de Agua y Energía

Proyección social de la obra de la mutual de la empresa

Hoy se cumple el 31º aniversario de la creación de la Mutual del Personal de Agua y Energía Eléctrica, entidad que cumple una labor de gran proyección social en beneficio de sus asociados. En efecto esta entidad mutual se caracteriza por la diversidad y eficiencia de sus servicios que son recibidos por unos 3 mil socios y sus respectivas familias en forma prácticamente gratuita. Fundamentalmente, la Mutual presta servicios de carácter sanitario haciéndose cargo del 20 por ciento de los gastos que demanden la atención médica y los remedios que necesitan sus asociados. El ochenta por ciento restante corre por cuenta de la Empresa Agua y Energía Eléctrica, por lo que en dos rubros mencionados los servicios se otorgan en forma totalmente gratuita.

Asimismo, la Mutual cuenta con un edificio propio, con amplias y cómodas instalaciones, ubicado en José Vicente Zapata 144 de nuestra ciudad. En el mismo funciona una farmacia perfectamente equipada con medicamentos y artículos de perfumería. También los asociados disponen de un servicio propio de odontología atendido por dos odontólogos, dos ortodoncistas y un asesor general. Complementan las prestaciones de este sector, los servicios de prótesis dental y los laboratorios dentales. Por los trabajos de prótesis dental los asociados deben abonar solamente el 40 por ciento del material que facturan los laboratorios dentales.

Radiología

La Mutual también brinda el servicio de radiología equipado con un intensificador de imágenes, circuito cerrado de televisión y complementado con otros accesorios tales como mesa de comando, mesas planas, seriógrafo basculable, etc. Elementos técnicos y humanos conforman y aseguran la eficiencia y seguridad de este servicio que es recibido por los asociados a muy bajo costo.

También se cuenta con un servicio de fisioterapia que posee aparatos para rayos ultravioletas e infrarrojos, equipos de onda corta, equipos galvanofarédicos, horno de Bier, camillas, etc.

Debido a que la empresa Agua y Energía Eléctrica cumple su cometido en todo el ámbito de la provincia, la Mutual tiene trece sucursales estratégicamente ubicadas en los siguientes lugares: San Martín, Junín, Luján de Cuyo, Central Térmica de Luján, Delegación del Sistema Río Mendoza, Alvarez Condarco, Maipú, La Consulta, Malargüe, San Rafael, El Nihuil, Agua del Toro y Los Reyunos.

En la actualidad, la comisión directiva de la Mutual se encuentra abocada en el estudio de auspiciosos planes que se proyectan llevar a la práctica en el curso de 1980. Entre ellos podemos citar el alquiler o compra de un local en la ciudad de Mendoza para ampliar los servicios de fisioterapia, creación de un servicio de podología; instalación de consultorios especializados en gastroenterología y fonoaudiología; ampliación del equipo de sistematización de datos; instalación de un servicio de óptica; compra de un local en la ciudad de San Rafael para el funcionamiento de la respectiva delegación y relevamiento total de las instalaciones eléctricas en la sede social de la entidad. El proyecto más ambicionado por la comisión directiva es el de construir en el futuro un pequeño hospital para la internación de unos 60 pacientes.

La Comisión Directiva de la Mutual del Personal de Agua y Energía Eléctrica está integrada de la siguiente manera: presidente, Néstor Américo Piña; vicepresidente, Evaristo Gómez; secretarios, Luis Guiñazú, Humberto Martínez, Luis Alberto Pérez, Amador Cornelio Castro y Abelardo Guevara; vocales, Héctor Rolando Vélez, Mario Roberto Romaní, Carmelo Calabrese, Santiago Medina, Rodolfo Escalona y Luis Alfredo Pinto; síndicos, Hilario Speridione, Numa Héctor Ortiz, Antonio Rodríguez y Daniel Javier Videla.

AGUA Y ENERGIA ELECTRICA SOCIEDAD DEL ESTADO
33º ANIVERSARIO DE TRABAJO FECUNDO EN EL DESARROLLO Y ENGRANDECIMIENTO DEL PAIS.
adhesión:
WYNNE COMERCIAL S.R.L.
MATERIALES DE ALTA CALIDAD PARA LA INDUSTRIA
■ EN MENDOZA: JOSE V. ZAPATA 337/39 - Tel. 291445 - 243267
■ EN SAN JUAN: IGNACIO DE LA ROSA 1680 OESTE
■ OFICINAS EN BUENOS AIRES NUEVA YORK 4660
■ EN SAN RAFAEL: CASTELLI 1167

¡RENAUTO TIENE MAS TECNOLOGIA RENAULT!
MOTOBOMBAS MOTOSOLDADORAS MOTOCOMPRESORES
MOTOBOMBA MOVIL. 0,40 a NAFTA
$ 15.727.546
Incluido: Flete e IVA
nafta
MOTOCOMPRESOR MOVIL
$ 40.742.654
Incluido: Incluido: Flete e IVA
diesel
diesel o nafta
MOTOSOLDADORA MOVIL A NAFTA
$ 21.338.800
Incluido: Flete e IVA
THEMPO PUBLICIDAD C.I.S.A.
Grupos electrógenos a nafta o gas - fijo o móvil
LA MEJOR FINANCIACION DE PLAZA..!
AHORA EN MENDOZA
RENAUTO ES LO MEJOR DE RENAULT
SAN MARTIN 540 G.CRUZ

CON OBRAS DE ACERO...
El invalorable aporte al desarrollo del país.

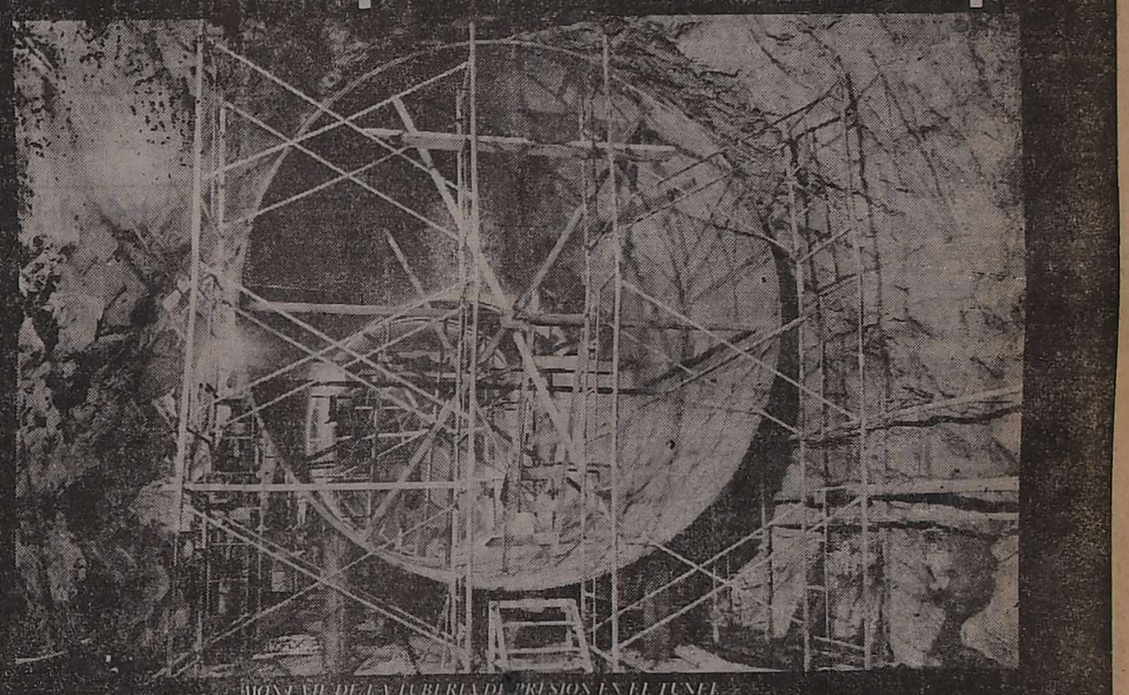

MONTAJE DE LA TUBERIA DE PRESION EN EL TUNEL
Presa y Central Hidráulica Agua del Toro. Largo 345 m. con diámetros que oscilan entre los 6,5 y 3,8 m.

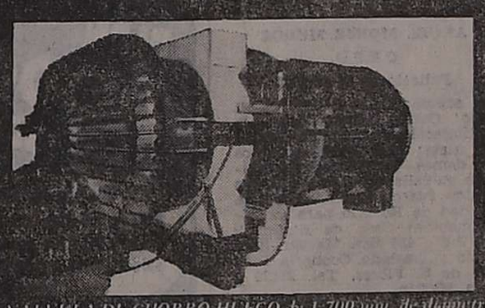

VALVULA DE CHORRO HUECO de 1.700 mm. de diámetro
Presa Agua del Toro - Mendoza. Eroga y regula hasta 50 m³/Seg.

tienen a IMPSA como principalísimo factor del progreso argentino.
EN OBRAS COMO:
CENTRAL NUCLEAR DE RIO III - DIQUE COMPENSADOR DE "EL CHOCON"
CENTRALES HIDROELECTRICAS DE AGUA DEL TORO, RIO GRANDE, FUTALEUFU, E HIDRAULICA DE CABRA CORRAL.
IMPSA
Industrias Metalúrgicas Pescarmona S.A.I.C. y F.
EN MENDOZA:
■ Planta Nº 1: CERETTI 244 - GODOY CRUZ Tel. 228000 - Telex 55108
■ Planta Nº 2: CARRIL RODRIGUEZ PEÑA Km. 2 1/2 - GODOY CRUZ Telex 55352
EN BUENOS AIRES: VIAMONTE 1520 - 5º PISO Tel. 49-8385 - Telex 17971
TURBINAS HIDRAULICAS / EQUIPAMIENTOS HIDROMECANICOS
EQUIPOS NUCLEARES / PUENTES GRUAS / EQUIPAMIENTOS SIDERURGICOS
RECIPIENTES DE PRESION / BIENES DE CAPITAL DE GRAN TAMAÑO

en el 33 aniversario de Agua y Energía.
SALVADOR SANCHEZ
NEUMATICOS - FEDERICO MORENO Y BELTRAN
TEL. 259148 MENDOZA

se adhiere con júbilo en este aniversario...
CONFECCIONES Navar
ESTEBAN ECHEVERRIA 1820
Tel. 246378 GODOY CRUZ

MUTUAL DEL PERSONAL DE AGUA Y ENERGIA ELECTRICA MENDOZA
1949 - 15 DE FEBRERO - 1980
31 AÑOS Brindando Servicios Médicos Asistenciales al Personal de Agua y Energía Eléctrica
SERVICIOS GENERALES QUE PRESTA ESTA MUTUAL A SUS ASOCIADOS
ATENCIONES INTEGRALES MEDICO-ASISTENCIAL
CONSULTORIOS PROPIOS:
–De Odontología
–De Radiología
–De Fisioterapia
ACTIVIDAD COMERCIAL PROPIA:
–Farmacia
–Perfumería
–Librería, Ropería, Bazar, Juguetería, etc.
Con motivo de celebrarse los 31 años de vida de nuestra Institución, la Comisión Directiva de la Mutual del Personal de Agua y Energía Eléctrica, hace llegar sus más sinceros y cordiales saludos a todos los señores asociados y su grupo familiar.
La Mutual de Personal de Agua y Energía Eléctrica saluda a la Empresa Agua y Energía Eléctrica Sociedad del Estado, con motivo de cumplir el 33 Aniversario de su fundación, augurándole que su futuro sea jalonado constantemente de éxitos para el engrandecimiento de nuestra querida Patria.
ACTIVIDAD FINANCIERA Y ESPECIAL:
–Préstamos Personales
–Caja de Ahorro y/o Depósitos
–Retorno de intereses a los Socios
–Servicios Contratados de Sepelio
SERVICIO CONTABLE Y ESTADISTICO:
–Equipo propio de computación y Sistematización de datos

AVISOS FUNEBRES

SEPELIOS

✝ **CARLOS ROGELIO TRONCONI**
Q. E. P. D.
Falleció el 13-II-1980
C. A. S. R. y B. P.

Su esposa: Delia Esther Bergna; su hija: Silvia Ester; hijo político: José Luis Colombati; sus hermanas: Elena, Raquel e Irma; sus nietos: Carlos Marcelo y María Alicia Colombati; hermanos políticos, primos, sobrinos y demás deudos, participan su fallecimiento e invitan al sepelio hoy a las 11, cementerio de Capital. Casa mortuoria: Avelino Maure 341. Capital. Servicio: Boschin Hnos. Villa Nueva.
14|2|F|74556|14|2

✝ **CARLOS ROGELIO TRONCONI. - Q.E.P.D. - Falleció el 13-II-1980. - C.A.S.R. y B.P.** - Personal de Droguería Colombati Hnos. S.R.L, participa con pesar el fallecimiento del padre político del socio José Luis Colombati e invita al sepelio de sus restos.
14|2|F|74567|14|2

✝ **CARLOS ROGELIO TRONCONI. - Q.E.P.D. - Falleció el 13-II-1980. - C.A.S.R. y B.P.** - Droguería "Colombati Hnos" S.R.L., participa con pesar el fallecimiento del padre político de su socio José Luis Colombati e invita al sepelio de sus restos.
14|2|F|74557|14|2

✝ **CARLOS ROGELIO TRONCONI. - Q.E.P.D. - Falleció el 13-II-1980. - C.A.S.R. y B.P.** - Josefina Boschin de Sardi, Alicia Sardi de Colombati y Leonardo Colombati y flia., participan con pesar su fallecimiento e invitan al sepelio de sus restos.
14|2|F|74567|14|2

✝ **CARLOS ROGELIO TRONCONI. - Q.E.P.D. - Falleció el 13-II-1980. - C.A.S.R. y B.P.** - Santucci Hnos. y sus respectivas familias, participan su fallecimiento e invitan al sepelio de sus restos.
14|2|F|74567|14|2

✝ **CARLOS TRONCONI. - Q. E. P. D. - Falleció el 13-II-80.** - Lorenzo W. Viotti y Pedro Ferrer y sus respectivas familias, participan con profundo pesar su fallecimiento.
14|2|C|384|14|2

✝ **CARLOS TRONCONI. - Q. E. P. D. - Falleció el 13-II-80.** - Armando Bermejo y sra., participan con profundo pesar el fallecimiento del padre y padre político de sus amigos Silvia y José Luis Colombati e invitan al sepelio de sus restos.
14|2|C|385|14|2

✝ **CARLOS TRONCONI. - Q. E. P. D. - Falleció el 13-II-80.** - Sus vecinos y amigos: Manuel Barberá y flia., Héctor Pedrazza y flia., Juan Pizarro y flia., Oscar de la Vega y flia., Lidya de Hidalgo, flia., Marinzulich, flia., Quevedo, Blanca de Chogris y flia, Arturo Muñoz Cabrera y flia., Gerardo González y flia., José Cocchia y flia., participan con profundo pesar su fallecimiento e invitan al sepelio de sus restos.
14|2|C|389|14|2

✝ **CARLOS TRONCONI. - Q. E. P. D. - Falleció el 13-II-80.** - Sus amigos: José Peralta y flia., Alberto Arancibia y sra., Fernando Gómez Chavero y sra., Hermán Serber y sra., Carmelo Calabrese y sra., Blanca de Chogris y flia., participan con dolor su fallecimiento e invitan al sepelio de sus restos.
14|2|C|389|14|2

✝ **CARLOS ROGELIO TRONCONI. - Q.E.P.D. - Falleció el 13-II-1980. - C.A.S.R. y B.P.** - Armando Bordas y flia., Armando Bordas (h) y flia., y Rubén Torres y flia., participan con profundo dolor su fallecimiento.
14|2|C|367|14|3

✝ **EDUARDO ALFREDO ORMEÑO**
Q. E. P. D.
Falleció el 13-II-1980
C. A. S. R. y B. P.

Sus desconsolados padres: Aldo Alfredo Ormeño, Clementina Videla, hermanos Oscar Germán, Luis Emilio, tíos: Ricardo Rodríguez, María Elena Verón, Hortensia G. de De Simone, tíos, primos, y demás deudos participan su fallecimiento e invitan al sepelio mañana a las 11 cementerio Godoy Cruz. Casa mortuoria: Necochea 470, Godoy Cruz. Servicio Casa: Flores.
14|2|F|394|14|2

✝ **EDUARDO ALFREDO ORMEÑO. - Q.E.P.D. - Falleció el 13-II-1980.** - Gloria Elsa Portilla y flia., participan con gran pesar el fallecimiento de su querido amigo Eduardo y ruegan una oración por su eterno descanso.
14|2|C|392|14|2

✝ **EDUARDO ALFREDO ORMEÑO. - Q.E.P.D. - Falleció el 13-II-1980.** - Felipe Peinado, Gloria E. Portilla, María E. Suárez y Leonor López de Molina Cabrera, participan con dolor el fallecimiento de su amigo y compañero de tareas en el Sector de Estadísticas Universitarias de la Universidad Nacional de Cuyo, y ruegan al Señor por la eterna paz de su alma.
14|2|C|392|14|2

✝ **EDUARDO ALFREDO ORMEÑO. - Q.E.P.D. - Falleció el 13-II-1980.** - El personal del Rectorado de la Universidad Nacional de Cuyo, manifiesta su pesar por el fallecimiento de su amigo y compañero de tareas y pide a Dios dé cristiana resignación a sus padres.
14|2|C|391|14|2

✝ **EDUARDO ALFREDO ORMEÑO. - Q.E.D. - Falleció el 13-II1980.** - El rector de la Universidad Nacional de Cuyo, el Rector Sustituto, Secretario General, Secretario de Asuntos Académicos, Secretario de Relaciones Universitarias y autoridades administrativas del Rectorado, expresan su pesar por el fallecimiento de su colaborador e invitan al personal a acompañar sus restos y elevar una cración por e. eterno descanso de su alma.
14|2|C|391|14|2

✝ **EDUARDO ORMEÑO - Q.E.P.D. - Falleció el 13-II-1980.** - El Grupo de Campamento del Rectorado y Dirección de Administración U. N. C., participan con profundo dolor el fallecimiento de su gran compañero y amigo y ruegan elevar una oración a su memoria.
14|2|C|400|14|2

✝ **MATILDE RIOS**
Q.E.P.D.
Falleció el 13-II-1980

Sus hermanas: Marcelina y Luisa Ríos Vda. de Morales; hermano político: Pablo Páez; nieto: Alberto Arancibia; sobrinos y demás familiares, participan con profundo dolor su fallecimiento e invitan al sepelio de sus restos hoy a las 11 horas en el cementerio de la Capital. Casa de duelo: Bº Cristo Redentor. Mna. J. Casa 39. Las Heras. Servicio: Cochería Valverde, San Martín 2701. Mendoza. Tel. 217640.
14|2|F|74575|14|2

✝ **MATILDE DE RIOS (Blanca). Q.E.P.D. - Falleció el 13-II-80.** Sus primos: Juan Núñez C., María A. Núñez de Riveros, Regimo A. Núñez, Carlos Núñez, Nélida T. Núñez, Iris Sandez de Núñez, José Riveros, Elena Seré de Núñez y sobrinos, participan con hondo pesar su fallecimiento.
14|2|C|382|14|2

✝ **MATILDE RIOS (Blanca) - Q.E.P.D. - Falleció el 13-II-1980.** - Herman y Ramón Galdame y Nicolás Schmit y familias, participan con profundo dolor su fallecimiento e invitan al sepelio de sus restos.
14|2|C|396|14|2

✝ **DOMINGA BOCCIA VDA. DE DEGNI**
Q. E. P. D.
Falleció el 13-II-80

Sus hijos: Dante, Ana y Laura, hija política: Marta Alicia Bertolini, ietos, bisnietos, sobrinos y demás familiares, participan su fallecimiento e invitan al sepelio de sus restos hoy a las 18 hs. en el cementerio de la Capital. Casa mortuoria: Fader y M. Curie. Bº Santa Ana - Villa Nueva. Servicio: Empresa Ferreyra. - Tel. 42058 - Rivadavia.
14|2|F|63899|14|2

✝ **EDUARDO GOSETTO - Q. E. P. D. - Falleció el 13-II-1980.** - Su esposa: María Lucía Larrocca; sus hijos: Enrique Mario y Mario Antonio; hija política: Esther Gladys Martín; su nietita: Analía Valeria; padre político: Sebastián Larrocca y Enriqueta Farrizia; hermanos: Manuel, José, Carola y Rosa, hermanos políticos, sobrinos y demás familiares, participan con pesar su fallecimiento e invitan al sepelio de sus restos al cementerio de Maipú, hoy a las 18 hs. Casa mortuoria calle Pablo Pescara 1294, Gral. Gutiérrez, Servicio Cochería Timonieri, Calderón y López, Ozamis 699 - T. 972255, Maipú.
14|2|F|74571|14|2

✝ **EDUARDO GOSETTO - Q. E. P. D. - Falleció el 13-II-1980.** - Etelvina S. de Romero, Elsa de Barrera y Nélida de Gutilla, participan con pesar el fallecimiento del hermano de su hermana política Carola Gosetto de Sosa e invitan al sepelio de sus restos.
14|2|F|74573|14|2

✝ **EDUARDO GOSETTO - Q. E. P. D. - Falleció el 13-II-1980.** - Juan Gelinich y Sra., Angel Hernández y Sra., Alberto Martín y Sra. y sus respectivas Flias., participan con dolor el fallecimiento del padre de su hijo político y hermano político Enrique e invitan al sepelio de sus restos.
14|2|F|74573|14|2

✝ **EDUARDO GOSETTO - Q. E. P. D. - Falleció el 13-II-1980.** - Su compadre: Pedro Ontivero y Flia.; ahijados: María Cristina, Sonia y Manuel; sobrinos: Aníbal y Analía Baena, participan con dolor su fallecimiento e invitan al sepelio de sus restos.
14|2|F|74573|14|2

✝ **EDUARDO GOSETTO - Q. E. P. D. - Falleció el 13-II-1980.** - Los compañeros de trabajo de Cía. Química, Sección Destilería: Manuel Baena, Oscar Godoy, Carlos Ponce, Prudencio Dávila, José Aguirre, Ramón Coria, Ramón Funes, Enrique Montobani, Gabiluci, Carlos Frías, Carlos Pena, Oro, Manganelli, Nicolás Castro, Camiskij, Aldo Rinaldo, José Aguirre, Siste y Cruz, participan con dolor su fallecimiento e invitan al sepelio de sus restos.
14|2|F|74573|14|2

✝ **EDUARDO GOSETTO - Q. E. P. D. - Falleció el 13-II-1980.** - Sus vecinos: Pedro Espejo, Julio Poblete, Armando Molina, Estelvina Vda. de Romero, Silvano Squizzato, Juan Linares, Fernando López, Cacho Molina, Salvador Gutilla, Ernesto Carvacho, Angel Colaicobo, Adriano Squizzato, Carlos Moreno, Antonio Genco, Domingo Genco, Luis Pereyra, Pedro Ontivero, Felipe Alvarez, Luis González, Antonio Flores, Onias Fredes, María Bonilla, José Hiutze, Víctor Villanueva, Miguel Colaicobo, Victorio Arriagada, José Castro, María de Valente, Luis Matilla, Pedro Scanio, Jesús Martín, participan su fallecimiento.
14|2|F|74573|14|2

✝ **EDUARDO GOSETTO - Q. E. P. D. - Falleció el 13-II-1980.** - Compañía Química S. A., participa el fallecimiento de su colaborador e invita al sepelio de sus restos.
14|2|C|380|14|2

✝ **ELBA ARANCIBIA de PALMA Q.E.P.D. - Falleció el 13-II-1980.** - Su esposo: Estanislao Palma: Hijos: Lulú, Pocho y Chicha; hijos políticos: Lito, Pina y Nina; nietos: María Cristina, Gladys, Gabriela, Arturo, Letizia, Ivana, Mauricio, Gustavo, Enrique, Hugo y Omar y demás deudos, participan con pesar su fallecimiento e invitan al sepelio de sus restos al cementerio de Godoy Cruz, hoy a las 11 hs. Casa mortuoria: Paula Albarracín 1452, Godoy Cruz. Servicio: Juan Alarcón e Hijos. Godoy Cruz. Tel. 220644.
14|2|F|14647|14|2

✝ **ELBA ARANCIBIA de PALMA - Q.E.P.D. - Falleció el 13-II-1980.** - Sus hijos: Chiche y familia, Pocho y familia e hijo político: Lito y familia y hermanos: Marcial y Mafalda; sus consuegros: Luis Muñoz y Sra., Luis Muñoz y Sra., Alfredo Muñoz y Sra. y Tomás Muñoz y Sra., participan su fallecimiento.
14|2|C|397|14|2

✝ **ELBA DE PALMA - Q.E.P.D. Falleció el 13-II-1980.** - Su primo Armando Ortiz y Flia., paricipan con pesar su fallecimiento e invitan al sepelio de sus restos.
14|2|F|74581|14|2

✝ **ELBA ARANCIBIA DE PALMA**
Q. E. P. D.
Falleció el 13-II-1980

La empresa Dresser Atlas Argentina S.A. participa el fallecimiento de la madre del Supervisor de Transporte Sr. Enrique Palma e invita al sepelio de sus restos.
14|2|F|74384|14|2

✝ **ELBA ARANCIBIA de PALMA Q.E.P.D. - Falleció el 13-II-1980.** - César Antonio Berón, Angel Raúl Berón y Juan Carlos Navarro y sus respectivas familias, participan con pesar su fallecimiento y ruegan una oración por el descanso eterno de su alma.
14|2|F|74576|14|2

✝ **ELBA ARANCIBIA de PALMA Q.E.P.D. - Falleció el 13-II-1980.** - G. Vandemadier y Sra., J. Rodríguez y Flia., J. Argüello y Flia., R. Agüero y Flia., H. Orosco y Flia., L. Ferret Jans y Flia., H. Moyano y Flia., I. Bonál y Flia., M. Sánchez y Flia., C. Dinatale y Flia., E. Rosas y Flia., J. Giovannini y Flia., R. Rozas y Flia., Flia. Groch y Flia Lista, R. Sganzetta y Flia., participan el fallecimiento de la señora madre de su vecino y amigo Enrique Palma.
14|2|F|14645|14|2

✝ **ELBA DE PALMA. - Q. E. P. D. - Falleció el 13-II-1980.** - Carmelo Palma, Ramón Esteban Palma Pedro Palma; Roberto Palma e Isidro Ibañez y sus respectivas flias., participan con profundo pesar su fallecimiento e invitan al sepelio de sus restos.
14|2|C|260|14|8

✝ **ELBA ARANCIBIA DE PALMA. - Q. E. P. D. - Falleció el 13-II-1980.** - René Roberto Almanza y familia, participan el fallecimiento de la madre de su compañero de trabajo y amigo Sr. Enrique Palma e invitan al sepelio de sus restos.
14|2|F|74379|14|2

✝ **ELBA ARANCIBIA DE PALMA. - Q. E. P. D. - Falleció el 13-II-1980.** - Talleres Racca Hnos., participa el fallecimiento de la madre de los señores Enrique Faustino y Damián Palma e intiva al sepelio de sus restos.
14|2|F|74378|14|2

✝ **ELBA ARANCIBIA de PALMA. - Q. E. P. D. - Falleció el 13-II-1980.** - El Personal de Equipos de la Empresa Dresser Atlas Argentina S.A., participa el fallecimiento de la madre del Sr. Enrique Palma e invita al sepelio de sus restos.
14|2|F|74380|14|2

✝ **ELBA ARANCIBIA DE PALMA. - Q.E.P.D. - Falleció el 13-II-1980.** - Su esposa: Nicolasa Nievas; hijos: Evaristo, Severino, Patrocinio, Oscar, Vicente, Julia, Olga, Maximina; hijos: Francisco Calderón, Andrés Calderón, Carmelo Olivares, Elsa Rivero, María Cháves, primos, sobrinos, nietos, bisnietos y demás deudos, participan su fallecimiento e invitan al sepelio hoy a las 18, cementerio Capital. Casa mortuoria: Bº Olivares, calle Principal, casa 25, ciudad. Servicio Cochería San Miguel, 9 de Julio 34, ciudad.
14|2|C|394|14|2

✝ **ELBA ARANCIBIA DE PALMA. - Q.E.P.D. - Falleció el 13-II-1980.** - Su consuegra Mercedes Aguilar Vda. de Lucero y Flia., participan con dolor su fallecimiento e invitan al sepelio de sus restos.
14|2|F|74569|14|2

✝ **PATRICIO MAYORGA - Q.E. P.D. - Falleció el 13-II-1980. - C.A.S.R. y B.P.** - Su esposa: Nicolasa Nievas; hijos: Evaristo, Severino, Patrocinio, Oscar, Vicente, Julia, Olga, Maximina; hijos: Francisco Calderón, Andrés Calderón, Carmelo Olivares, Elsa Rivero, María Cháves, primos, sobrinos, nietos, bisnietos y demás deudos, participan su fallecimiento e invitan al sepelio hoy a las 18, cementerio Capital. Casa mortuoria: Bº Olivares, calle Principal, casa 25, ciudad. Servicio Cochería San Miguel, 9 de Julio 34, ciudad.
14|2|C|394|14|2

PARTICIPACIONES

✝ **ANGEL MONJE MUÑOZ**
Q.E.P.D.
Falleció el 12-II-1980

Su esposa: Delia Pellerano, su hijo: Carlos Alberto, su hija política: Elsa Azucena Cirella, su nieta: Ana María, sobrinos y demás familiares participan su fallecimiento y que sus restos fueron trasladados a la ciudad de Rosario para su inhumación. Casa de duelo: 9 de Julio 434 San Martín. Servicio y traslado Cochería Flores de S. Flores. Tel. 21130 - San Martín.
14|2|F|74577|14|2

✝ **ANGEL MONJE MUÑOZ. - Q.E.P.D. Falleció el 12-II-1980.** Su nieta Ana María Monje participa con profundo dolor el fallecimiento de su querido abuelito y ruega elevar una oración por el eterno desanso de su alma.
14|2|F|74579|14|2

✝ **ANGEL MONJE MUÑOZ. - Q.E.P.D. Falleció el 12-II-1980.** Ana María Pelegrina de Cirella participa con profundo pesar el fallecimiento de su consuegro y que sus restos serán inhumados hoy en la ciudad de Rosario.
14|2|F|74579|14|2

✝ **ANGEL MONJE MUÑOZ. - Q.E.P.D. Falleció el 12-II-1980.** Aquino Cirella, Herman Conte y Sra. Ida Norma Cirella de Conte participan con profundo dolor su fallecimiento y que sus restos serán inhumados en la ciudad de Rosario.
14|2|F|74579|14|2

✝ **ANGEL MONJE MUÑOZ - Q. E.P.D. - Falleció el 12-II-80.** - Ismael Sánchez y Flia., Jorge Sánchez y Flia. y Dr. Rubén Moreno Martins y Flia., participan con pesar su fallecimiento y ruegan elevar una oración por el eterno descanso de su alma.
14|2|F|74583|14|2

✝ **ISABEL GUTIERREZ DE PERI. - Q.E.P.D. - Falleció en la Capital Federal el 11-II-80.** - Sus hermanos María E. G. de Lencinas Blanca Nelida, Alicia, G. de Guzmán, Hilda G. de Quiroga, Joaquín, Aida y Teresa G. de Esteve, hermanos políticos José Mario Guzmán, Marta Fuentes y Antonio Estevez, sobrinos Mario O. Guzmán, Carina Rodríguez, Julio y María E. Lencinas, Walter Gutiérrez y Sandra E. Quiroga participan su fallecimiento y que sus restos fueron inhumados en el cementerio de la Chacarita.
14|2|F|74582|14|2

✝ **ANTONIO VIRGINIO MORA - Q.E.P.D. - Falleció el 13-II-80 C.A.S.R. y B.P.** - Su esposa: Elba Ramírez; sus hijos: Walter, Sergio y María; sus hijos políticos; su madre: María Luisa Mora; sus hermanos: Víctor, Carlos, Juana, Eliseo, Eduardo, José, Mercedes y Felicinda, tíos, primos, sobrinos, nietos y demás deudos, participan su fallecimiento y que sus restos fueron inhumados ayer en el cementerio de Guaymallén. Casa de duelo: Tunuyán y Roca, Villa Nueva. Servicio: Boschín Hnos., Villa Nueva.
14|2|F|74568|14|2

✝ **ESTER ROSA LUNA Vda. de PUEBLA - Q.E.P.D. - Falleció el 12-II-1980.** - Doctor José Pablo Salvador y Flia., participan con profundo pesar el fallecimiento de la madre de sus colaboradores Norma y Susana.
14|2|C|390|14|2

✝ **ESTER ROSA VDA. DE PUEBLA - Q.E.P.D. - Falleció el 11-II-1980.** - Eulogio Rodríguez y Flia., participan con profundo dolor el fallecimiento de la señora madre de Marino Puebla y que sus restos fueron inhumados ayer.
14|2|C|393|14|2

✝ **ANA DOMINGA BATTISTELLI DE COSTANTINO. - Q. E. P. D. - Falleció el 11-II-1980.** - Su hermana Angela Batistelli, su hermano político Raúl Gómez y sobrinas Lola, Yaya y Susana, participan con hondo pesar su fallecimiento y piden elevar una oración por su eterno descanso.
14|2|C|236|14|2

✝ **ANA MARIA BATTISTELLI VDA. DE COSTANTINO (Anita). - Q.E.P.D. - Falleció el 11-II-1980.** - Dominga Condorelli de Valverde y flia., participan con profundo dolor el fallecimiento de su querida tía y que sus restos fueron inhumados ayer en el cementerio de Capital.
14|2|C|394|14|2

✝ **MARIA JOSEFA SIBECAS DE VENDRELL. - Q. E. P. D. - Falleció el 8-II-1980.** - La Asociación del Personal de la Escuela Nacional de Comercio Gral. Las Heras, participa el fallecimiento de la señora madre de su colega Sra. Monserrat Vendrell de Cruzado y que sus restos fueron inhumados en el cementerio de la capital.
14|2|C|266|14|2

✝ **TANIA LORENA DOMINGUEZ - Q.E.P.D. - Falleció en Mar del Plata el 12-II-1980.** - Ana Vargas y Teresa Baldo, participan con pesar el fallecimiento de la hija de sus amigos Norma y Fidel.
14|2|F|74574|14|2

✝ **JOSE R. DOLCEMASCOLO (Don Pepe). - Q. E. P. D. - Falleció el 12-II-1980.** - Felipe Santaella y Flia., participan con pesar su fallecimiento y que sus restos fueron inhumados en el día de ayer.
14|2|F|74580|14|2

✝ **JOSE R. DOLCEMASCOLO (Don Pepe). - Q. E. P. D. - Falleció el 12-II-1980.** - José Guillermo Bruno y su esposa Carmen Nallievi Abdo de Bruno, su hijo Carlos Alberto y Sra., participan con profundo pesar su fallecimiento y que sus restos fueron inhumados en el día de ayer.
14|2|F|74580|14|2

✝ **JOSE R. DOLCEMASCOLO (Don Pepe). - Q. E. P. D. - Falleció el 12-II-1980.** - Rafael Alvarez y Sra., Enrique Rafael y Julio César Alvarez y sus respectivas Flias. participan con pesar el fallecimiento de su gran amigo Pepe y que sus restos fueron inhumados en el día de ayer.
14|2|F|74580|14|2

✝ **JOSE R. DOLCEMASCOLO (Don Pepe). - Q. E. P. D. - Falleció el 12-II-1980.** - Lorenzo Vila y Flia., participan con pesar su fallecimiento y que sus restos fueron inhumados en el día de ayer.
14|2|F|74580|14|2

AGRADECIMIENTOS

✝ **CARMEN EUFEMIA IBAÑEZ Vda. de FAVARO (Rosa). - Q. E.P.D. - Falleció el 14-I-80.** - Sus hijos, nietos y demás familiares, agradecen íntimamente a las amistades, vecinos y relaciones, la asistencia al sepelio de sus restos, como también las distintas manifestaciones de pesar recibidas e invitan a la misa que se rezará hoy a las 20 en San Agustín, al cumplirse un mes de su fallecimiento.
14|2|C|376|14|2

RECORDATORIOS

✝ **Capitán HECTOR CACERES. - Q.E.P.D. - Ofreció su vida por la Patria en Tucumán el 14-II-1975. - Hoy se lo recuerdo con el mismo cariño de siempre.**
14|3|C|265|14|2

MISAS Y FUNERALES

✝ **ROSALIA PORTILLA DE FENOGLIO. - Q.E.P.D. - Falleció el 14-II-1979.** - Al cumplirse un año de su fallecimiento sus hijos y nietos invitan a la misa por el descanso de su alma el día 15-2-80 a las 19.30 hs. en la parroquia San Nicolás de nuestra ciudad.
14|F|74350|14|2

Zona Este

San Martín

Lo positivo y lo negativo en la horticultura del Este

SAN MARTIN. — Una consulta efectuada entre algunas de las más importantes firmas elaboradoras de conservas de tomate de este departamento, permitió establecer comunes denominadores con referencia a la actual cosecha de ese producto, que se iniciará en breve. Todas las opiniones son coincidentes en cuanto a la normalidad de la producción en esta temporada, al igual que en relación a la relativa incidencia del producto importado, la necesidad de optimizar tanto la producción como la industrialización del producto, y la imposibilidad de fijar, en estos momentos, una cotización aproximada del tomate.

"De no mediar, como en el período anterior, inconvenientes climáticos, la cosecha de tomate y los programas de elaboración serán normales", anunció un alto funcionario de una de las firmas consultadas.

"En la cosecha 78-79, las lluvias y otros fenómenos —recordó— hicieron que se registrara una de las producciones más bajas de los últimos 15 años". Esta merma en la producción se manifestó en la carencia de la cantidad de tomate necesaria para el abastecimiento interno y "obligó a importar, tomando el gobierno medidas correlativas. Gracias a la importación se evitó una estampida de los precios, provocada por la baja en la oferta, y se logró cubrir las necesidades del mercado interno".

La importación de tomates envasados no será, así, precisa este año, señaló el entrevistado, y de realizarse "constituirá un hecho negativo para la industria nacional. Interrogado acerca de las posibilidades de exportación de los excedentes de tomate, aclaró: "nosotros, como la mayoría de los grandes elaboradores, sólo trabajamos para el mercado interno. La paridad dólar y el excesivo precio de los insumos hacen imposible la exportación. Un ejemplo de esto es el precio de la hojalata: la hojalata de Italia tiene un precio que equivale a un poco más de un tercio de la argentina, en tanto el de la española es un 50 % menor que en nuestro país. Además, en Italia, por mencionar sólo un caso, la producción y la industrialización gozan de alicientes de los cuales carecemos, como subsidios sobre la materia prima y reintegros a la exportación".

Facilitar la exportación significará —afirmó— encarar una tarea de complementación entre productor e industrial, en busca de mayor eficiencia productiva, reforzando así la reconocida calidad del producto local.

"Si nos basamos en la superficie sembrada y en la cosecha del año anterior, puede decirse que este es un año normal. La temporada pasada fue castigada, además de por las condiciones climáticas, por el desaliento de la producción experimentada en el año 1977-78. Debe recordarse que entonces existió superproducción, por la intervención en esta de nuevos productores, la mayoría de ellos improvisados, que, ante el buen precio del tomate se volcaron masivamente hacia su producción", manifestó el gerente de otra de las plantas consultadas.

Interrogado acerca de la gravitación de las conservas de tomate importadas durante el año en curso, manifestó que "la angustia que produjo la entrada del importado en el mercado, además de demostrar que el tomate argentino, en especial el mendocino, es de mayor calidad que el importado, por lo menos al que ingresó a nuestro país, es netamente superior en cuanto a calidad. El importado también nos señaló y en cierta forma aún lo hace, un techo de costos dentro de los cuales debemos movernos los industriales locales". Finalmente, acotó que el gravamen del 40 % recientemente anunciado, constituye una medida antidumping que contribuye a equilibrar el mercado, ya que hasta el presente el público se inclinaba, ante precios similares, por el producto importado.

En cuanto a las perspectivas inmediatas de la producción actual, "todo parece indicar —señaló el responsable de otra de las empresas consultadas— que, de no mediar condiciones climáticas adversas, la cosecha será normal, lo cual significa que estaremos en condiciones de trabajar a pleno en esta temporada, y la importación aparece como una posibilidad remota".

Una inquietud común entre los industriales es la referente a la necesidad de optimizar, dentro de límites congruentes con la posibilidad de exportación, la producción terciaria. A título de ejemplo, uno de los entrevistados manifestó: "Existe en nuestro país una multiplicidad de industrias en el sector, sumamente perjudiciales en cuanto a eficiencia. En la costa sudoeste de Estados Unidos, la primera región productora de tomate en ese país, hay aproximadamente 25 establecimientos grandes dedicados a la elaboración de conservas; abarcan una producción mucho mayor que la de la Argentina, abasteciendo el consumo interno y formando stocks. Aquí somos alrededor de 250 fábricas, la mayoría de las cuales cubren una muy estrecha franja del mercado y no se encuentran en condiciones de competitividad. Es necesario poner a la industria en mejores condiciones, al igual que incentivar la productividad del campo, con el fin de poder competir en el mercado externo.

Notas sociales

Cumpleaños. SAN MARTIN. — Con motivo de cumplir 15 años la señorita Sandra Elizabeth Amprino Arias, sus padres recibirán a sus amistades en El Trébol Tenis Club el sábado 16 a partir de las 22.

Obligatoriedad de mantener los baldíos limpios

SAN MARTIN. — En un comunicado de prensa, la Municipalidad local "recordó a los propietarios de terrenos baldíos la obligatoriedad de mantenerlos limpios y ejecutar el cierre reglamentario, construir la vereda, y mantener la vía pública libre de escombros y materiales de construcción. En los casos que se detecten tales infracciones, a cuyo efecto se realizará una campaña, serán sancionados con severas multas".

En otra comunicación, la comuna recuerda la vigencia de la Ordenanza Nº 20 del 20 de febrero de 1979 emanada de la Dirección de Municipalidades. La mencionada disposición regla la obligatoriedad de la eliminación del adobe y/o de las construcciones ejecutadas con materiales o sistemas constructivos no aprobados, destinados a uso público o semipúblico, en el término de 5 (cinco) años para la zona urbana y 7 (siete) años para el resto. En el comunicado, la Municipalidad de San Martín expresa que "vencido el plazo sin que se haya procedido a la eliminación total del adobe, se dispondrá la clausura, desocupación y/o desalojo del inmueble, y demolición en caso de peligro inminente de derrumbe".

Estado del tiempo

MAXIMA: 34,9ºC
MINIMA: 17,0ºC
HUMEDAD: 55%

El Servicio Meteorológico Nacional, dependiente de la Fuerza Aérea Argentina, informó que la temperatura máxima en El Plumerillo fue de 39,9 grados, a las 18.10; la mínima de 17 grados se anotó a las 7.05. La humedad máxima relativa ambiente alcanzó al 55 por ciento.

Pronóstico:

El pronóstico para hoy anuncia:
Caluroso con nubosidad variable.

Actividades del Museo Las Bóvedas

SAN MARTIN. — La acción a desarrollar en el curso de 1980 estableció la Comisión del Museo "Las Bóvedas".

Las pautas se fijaron en el transcurso de una reunión efectuada recientemente y se refieren a metas relativas a actos culturales, históricos y adquisición y restauración de elementos. Entre ellas figuran la inscripción de "Amigos del Museo", estipulando una cuota destinada al mantenimiento del establecimiento; la realización de inventarios por parte de los profesores de historia integrantes de la comisión al igual que tareas explicativas, la programación de un festival artístico en los jardines de "Las Bóvedas" y la incorporación a la entidad del arquitecto Berlín y el señor Coria, miembro del centro tradicionalista "Como los Robles". Finalmente, se debatió acerca del concurso cultural "Museo Las Bóvedas" premio Banco Libertador, destinado a motivar a artistas plásticos en torno al tema "San Martín, libertador de América".

PLAN DODGE 1500/1.8
20 o/o contado
15 o/o 30 días sin intereses
10 o/o 60 días sin intereses
saldo 36 meses cuotas fijas sin indexación
Meschini SA
Rioja 1448-Mza

Rivadavia

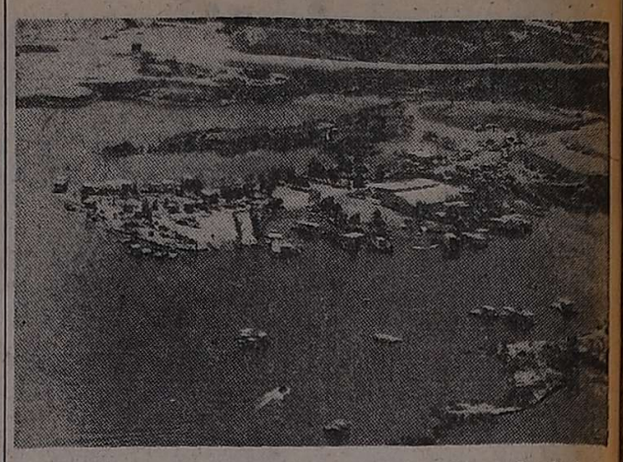

Vista aérea de las instalaciones del club en Carrizal

Ha realizado mejoras el Club de Pesca y Náutica

RIVADAVIA. — El Club de Pesca y Náutica de Rivadavia, que tiene emplazadas sus instalaciones deportivas a pocos metros del murallón de la margen derecha del embalse El Carrizal, constituye en la actualidad una de las entidades deportivas de esa índole de mayor importancia dentro de la provincia por su cantidad de socios y la disponibilidad de varias y cómodas instalaciones.

La comisión directiva de la entidad dio a conocer recientemente algunas de las realizaciones llevadas a cabo en el predio que ocupa en la costa del lago ubicada en territorio del departamento de Rivadavia. Se ha equipado el salón comedor con 23 mesas y 100 sillas de hierro para brindar mayor comodidad a los socios; adquisición de un quinche tipo malacate para 1.500 kilogramos para introducir y sacar embarcaciones al lago; prolongación de la rampa en 131 metros por 9 de ancho de explanada para facilitar la entrada y salida rápida de embarcaciones; construcción de un quincho de 342 metros cuadrados con diez parrillas; ampliación del sistema de riego con cañerías de 1 pulgada y media en 355 metros para la irrigación forestal que ha sido también ampliada con 200 nuevos ejemplares; adquisición de un equipo estereofónico con micrófono por medio de la donación de un socio; se ha terminado el cierre perimetral con alambradas del predio del club para evitar el ingreso de animales; para la balización nocturna se ha emplazado una columna de hierro de 8 metros de altura, la iluminación ha sido ampliada con cuatro columnas con artefactos a gas de mercurio para beneficio del cámping, en donde se han construido techos para resguardo de casillas de los socios; los cerros aledaños han sido nivelados dando lugar a 5.000 metros de terreno para playa de estacionamiento.

Entre las próximas obras a realizar se cuenta la construcción de nuevos sanitarios para ambos sexos dotados con ducha de agua fría y caliente y lavanderías. El servicio de agua corriente será mejorado notablemente con la construcción de un tanque elevado de 16.000 litros de capacidad que permitirá mejorar también el riego de los árboles.

San Rafael

Donación para el Museo de Historia Natural

SAN RAFAEL. — El profesor Fernando Jorge Marquat ha hecho llegar en donación al Museo de Historia Natural de San Rafael, nuevos especímenes de la alfarería indígena de la cultura de Viluco. Se trata de un puco, una ollita con asa unilateral y un vaso o timbal.

Tales elementos han sido descubiertos hace algunos años en la localidad de Barrancas de Maipú, Mendoza, en un enterratorio indígena y en la actualidad están siendo estudiados por el doctor Humberto A. Lagiglia, director del Museo, que a su vez es el autor de la integración cultural de Viluco.

Al respecto el doctor Lagiglia ha señalado que la Cultura de Viluco, corresponde a los huarpes mendocinos Milicayac y sanjuaninos Allentiac en parte. Los primeros vestigios de ella —señala— fueron descubiertos en la segunda década del siglo en curso, por el profesor Carlos S. Reed, en la localidad homónima del departamento San Carlos. Los hallazgos llamaron para la época poderosamente su atención, por estar asociados a elementos hispánicos y Mapuches, motivo a que el sitio respondía a las postrimerías en año 1650 en adelante. Se trataría de un último reducto huarpe, que estaba siendo asimilado por las nuevas influencias hispánicas por un lado y de los araucanos o mapuches de Chile, que comenzaban a invadir el territorio en sus numerosas correrías.

La Cultura de Viluco, es el exponente arqueológico de un grupo de agricultores sedentarios, que recibieron influencias y aculturación de los Incas, a partir de año 1470. Influencia esta que duró muy pocos años, motivo a que la conquista hispánica interrumpió su proceso.

Con respecto a las alfarerías de esta cultura, destaca el doctor Lagiglia que los portadores de la Cultura de Viluco acostumbraban a enterrar sus restos funerarios depositando ciertos ofrendatorios y ajuares. Las ollitas pintadas, los pucos o escudillas y los timbales o vasos decorados eran los elementos característicos.

Uno de los vasos o timbales hallados en Barrancas consiste en una forma de aspecto cilíndrico de 123 mm. de altura por un diámetro similar de la boca y un diámetro de la base de 106 mm. Está decorado con una banda de motivos geométricos en rojo y negro de 4 cm. de altura que rodea la pieza cerca del borde. El borde interno y el labio de la plieza están decorados en rojo. Cerca de la base, la pieza posee una línea negra y una banda roja en todo su dintorno.

La segunda forma es una ollita con asa unitaleral, de forma globular, de 138 mm. de altura. El diámetro del cuerpo es de 132 mm. La pieza está ennegrecida con hollín, producto de haber sido utilizada en la cocción de alimentos o directamente al fuego. La tercera pieza es una escudilla de alfarería roja, hemistérica de 148 mm. de diámetro y 52 mm. de altura. El apéndice, que generalmente está formado por la cabecita de un ave, un pato generalmente, está pragmentado. En su borde interno presenta señas de decoraciones lineales en rojo y negro.

Es de señalar que las mencionadas piezas, que han pasado a integrar el acervo arqueológico del museo local, serán expuestas en los respectivos paneles. Así también la dirección del museo se ha dirigido a quienes posean piezas arqueológicas similares, que aún no sean conocidas, se dirijan al mismo para que sean registradas y estudiadas, e incoporadas al acervo cultural de Mendoza o San Juan.

Comité para el congreso sobre el aire puro

SAN RAFAEL. — Las autoridades que organizan el V Congreso Internacional del Aire Puro han designado a la delegación San Rafael de la Universidad Tecnológica Nacional para promocionar en la región adecuado interés hacia este acontecimiento que ha sido declarado de interés nacional por el gobierno argentino.

Tendrá por sede Buenos Aires y sus deliberaciones se extenderán desde el 20 al 26 de octubre próximo.

En

CRONICA POLICIAL

Esclarecen la sustracción de un rodado: 4 detenidos

Juan Baustista Guajardo

Atilio Sulca

Samuel Ledesma

Luis Cuellar

A pocas horas de denunciada la sustracción de un automóvil, personal de la seccional 31ª de Pedro Molina, Guaymallén, logró la detención de los responsables.

Las pesquisas se iniciaron a partir de la denuncia de Oscar Alberto Romero, de 30 años de edad, domiciliado en San Lorenzo 1654, del barrio Sarmiento, Guaymallén, indicando que el domingo último sustrajeron su automóvil modelo 65, chapa M-026982, estacionado frente a su vivienda, que valuó en 6 millones de pesos.

Pocas horas después fue aprehendido Samuel Ledesma, jornalero, de 19 años de edad, residente en Malvinas Argentinas 1820, del barrio Belgrano, Guaymallén.

Tras un extenso interrogatorio, Ledesma terminó por confesar su autoría en la sustracción del rodado que, según declaró, fue llevado por tres jóvenes, con rumbo desconocido por él.

Las pesquisas se orientaron hacia el distrito Corralitos, a 35 kilómetros, en donde fue hallado el automóvil en el pasaje Mundo Nuevo, semienterrado en un médano y con fallas mecánicas, lográndose además la aprehensión de Luis Cueller (a) "Sachero", de 19 años, domiciliado en La Paz y Pedro Molina, de Villa Nueva y de Juan Bautista Guajardo, de 24 años, albañil (a) "Chori", residente en Colombia e Yrigoyen, del barrio Gomensoro, de Guaymallén, quienes fueron conducidos —juntamente con el rodado— a dependencias policiales.

La investigación culminó con la detención de otro joven, luego identificado como Atilio Sulca, de 19 años, albañil, domiciliado en Sarmiento 1640, de Guaymallén.

Tras las confesiones de los detenidos, pudo determinarse —comprobando los antecedentes de cada uno— que Ledesma registra una causa anterior por un delito similar, también esclarecido por la seccional 31ª y que Cuellar cometió delitos contra la propiedad, por los que ambos fueron procesados.

Ledesma reconoció haber sido quien efectuara el clásico "puente", luego de cortar los cables de contacto del automóvil, en tanto Sulca oficiaba de "campana".

Esos dos detenidos tienen sumario en averiguación del delito de hurto agravado, en tanto Cuellar y Guajardo, quedaron detenidos por el delito de encubrimiento, todos a disposición del Segundo Juzgado de Instrucción.

Dos lesionados en accidentes en San Rafael

SAN RAFAEL.— Por la ruta nacional 143 circulaba el automóvil Chevrolet conducido por Rodolfo Naspi, argentino, de 61 años, domiciliado en calle Paso de los Andes 458 de la ciudad de Mendoza. Al llegar al paraje "La Guevarina" del distrito Villa Atuel, el conductor perdió el dominio del rodado, chocando con uno de los carolinos que ubican al costado de la ruta. El impacto fue violento resultando el conductor lesionado, siendo trasladado al hospital de General Alvear, donde quedó internado al presentar traumatismo de cráneo.

Motociclista accidentado

GENERAL ALVEAR. — Un motociclista se accidentó al embestir a un camión cuando éste giraba para estacionar. El hecho se registró el lunes en horas de la tarde, cuando por la ruta 188 circulaba hacia el Este el camión Scania Vabis, conducido por Héctor Rodolfo Barenas, de 21 años, domiciliado en la provincia de Buenos Aires. Unos 30 metros antes de llegar a calle Silvio Tricherri, el camión giró hacia el sur para estacionar, siendo embestido por la moto Zanella que circulaba detrás del camión y que conducía Manuel José López, de 23 años, domiciliado en Uspallata y Alem, de este departamento. López resultó con lesiones leves de las que fue atendido en el hospital Regional.

Siete internados a raíz de distintas lesiones

Distintos accidentes viales provocaron heridas a siete personas que debieron ser internadas.

Uno de los choques se registró cuando por calle Moldes circulaba hacia el oeste el automóvil Citroen, chapa B-587456, conducido por Luis Alberto Pereyra, mayor de edad, domiciliado en nuestra ciudad, acompañado por Esther Elena Paolini, mayor de edad, con igual residencia.

Al llegar a la intersección con la avenida de Acceso Este, chocó con el automóvil Dodge 1500, modelo 76, chapa M-183217, conducido por José Pirez, mayor de edad.

A raíz del impacto Elena Paolini sufrió traumatismo de cráneo, con pérdida de conocimiento, por lo que fue internada en la clínica Pelegrina.

Cayó un ciclista

Con graves lesiones fue internado en Tunuyán uno de los participantes de la Cuarta Vuelta Ciclista de Mendoza, al caer del rodado.

Ocurrió en la ruta 40 al sur, en jurisdicción de Luján, cuando David Cueto García, boliviano, de 23 años de edad, domiciliado transitoriamente en nuestra ciudad, perdió el dominio del biciclo y cayó al pavimento sufriendo traumatismo de cráneo y escoriaciones, por lo que fue internado en el hospital Carlos Ponce, de Tunuyán.

Dos lesionados

Por calle Buenos Vecinos, hacia el sur, se desplazaba la camioneta Fiat 128 IAVA, chapa M-187284, conducida por Carlos Alberto Pont Sáez, mayor de edad, residente en Severo del Castillo s/n. del distrito Los Corralitos, acompañado por Adela Bergeri de Vita.

Al llegar a la intersección con el carril Godoy Cruz, chocó con la camioneta Chevrolet Apache, chapa B-791337, guiada por Jorge Osvaldo González, mayor de edad, domiciliado en el barrio San Eduardo, del distrito Luzuriaga.

A raíz del impacto, Pont sufrió politraumatismo y la señora de Vita, fracturas de 5ª y 6ª costillas y herida cortante frontal, por lo que fueron internados en la sala de Terapia Intensiva, del hospital Central.

Motociclista herido

La colisión entre un automóvil y una motocicleta, provocó lesiones a uno de los ocupantes del rodado menor.

El choque se produjo cuando por Diagonal Pellegrini en General Alvear, circulaba el automóvil Renault 6, conducido por Alberto Torres, de 47 años de edad, domiciliado en Diagonal Jorge Simón 1837, de General Alvear.

Al llegar a la intersección con Italia, embistió a la moto marca Yamaha, guiada por Carlos Alberto Goldar, de 22 años, domiciliado en calle 8 del distrito La Marzolina, acompañado por Marcos Bruni, de 16 años, residente en Pellegrini 160, del departamento sureño.

A raíz del impacto, el motociclista Bruni, sufrió fractura de codo y herida desgarrada en cara lateral posterior del antebrazo izquierdo, quedando internado en un sanatorio de la zona.

Menor embestido

Un niño que salió imprevistamente al paso de un automotor, resultó con serias lesiones al ser embestido.

El accidente se produjo cuando por la calle Cobos, del distrito Agrelo, de Luján, circulaba la camioneta Ford 350, chapa M-070835, conducida por Angel Aquiles Boccia, mayor de edad, domiciliado en López y Planes 763, de Luján.

Al intentar adelantar a una camioneta estacionada en la ruta, embistió al niño Christian Andrés Lucero, de 4 años de edad, que salió imprevistamente al carril. El niño quedó internado en el hospital Español, con pronóstico reservado.

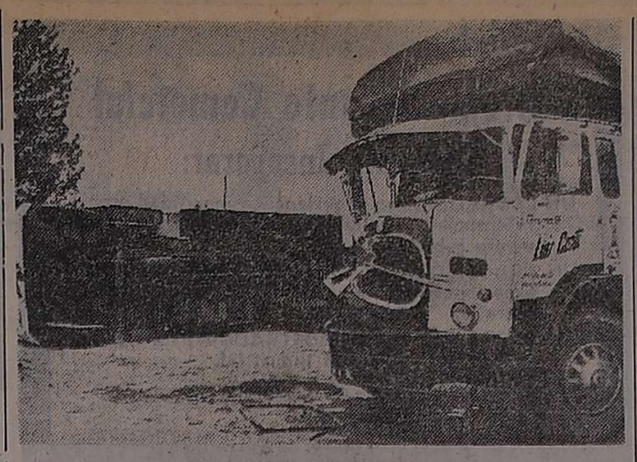

Espectacular choque de 2 camiones: sin heridos

Un violento choque entre dos camiones, provocó el espectacular vuelco de uno de los vehículos, sin producir lesiones a ninguno de sus ocupantes. El accidente se registró cuando por la Avenida de Acceso Norte, circulaba el camión Chevrolet 78, chapa M-194562, conducido por Ubaldo Eduardo Mansilla, mayor de edad, domiciliado en Lencinas 333, de Luján en dirección al sur. Al llegar a la intersección con calle Independencia, en Las Heras, chocó con un camión Fiat, chapa M-089152, conducido por Emilio Cortez Martín, chileno, mayor de edad, domiciliado en San Martín 826, de Godoy Cruz. El violento choque provocó el vuelco del camión Chevrolet, pero su conductor no sufrió lesiones, al igual que el chofer del otro rodado. Los vehículos sufrieron daños de consideración. Interviene seccional 16ª de Las Heras.

Autores de delito contra la propiedad arrestados

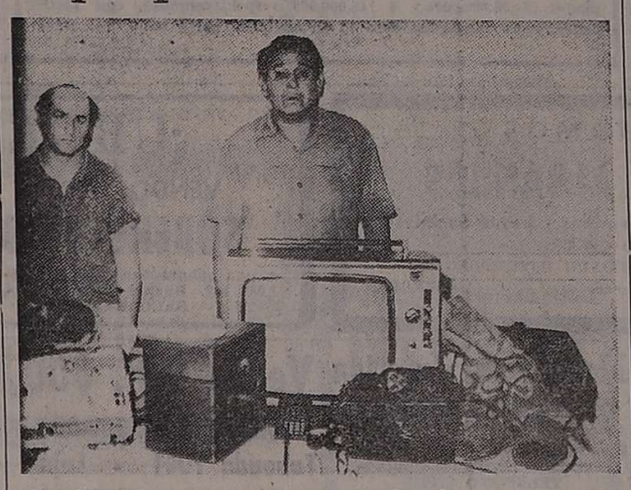

Los detenidos Moreno y Maurín, con los elementos que sustrajeron del interior de una vivienda.

Efectivos policiales esclarecieron un delito contra la propiedad denunciado por Eduardo Antonio Casademont Pacheco, domiciliado en Flores 620, de Godoy Cruz.

Según lo expresado por el denunciante, desconocidos penetraron en su vivienda —que se halla sin moradores la mayor parte del día— ingresando por los fondos y violentando luego una reja de la ventana de un dormitorio.

Del interior del inmueble, los desconocidos se llevaron un televisor, un proyector de películas, una afeitadora, una calculadora, un bolso deportivo, un par de botas de gamuza y dos frazadas, todo valuado en aproximadamente 2.000.000 de pesos.

Según lo informado por la Jefatura de Area Dos, de la Unidad Regional Primera Mendoza, las investigaciones estuvieron a cargo de personal de la seccional 34ª de Godoy Cruz.

Los efectivos, luego de 12 horas de averiguaciones, obtuvieron una pista, logrando la detención de Humberto Orlando Anzorena Moreno, mayor de edad, domiciliado en Montecaseros 621, de Godoy Cruz.

Tras un intenso interrogatorio, el detenido confesó haber sido uno de los autores de la sustracción, declarando que lo hizo en complicidad con Juan Orlando Moreno Cichinelli; actuando como encargado de reducir la mercadería, Oscar Apolinario Maurín, los dos últimos pintores y con antecedentes judiciales.

Con estos datos, se formó una comisión policial destinada a dar captura a los cómplices que fueron ubicados en Don Bosco 22, de nuestra ciudad, donde realizaban trabajos de pintura en un inmueble y que pretendieron fugar ante la presencia policial.

Una vez reducidos, fueron conducidos a la seccional en donde confesaron haber ocultado los elementos sustraídos, en un negocio ubicado en Salta 1777, de nuestra ciudad, que luego fueron secuestrados y restituidos a su propietario.

"Modus operandi"

Tras la confesión de los aprehendidos, pudo determinarse su forma de "trabajar" como pintores, para luego perpetrar los robos en viviendas desocupadas.

Moreno comenzó a realizar un trabajo de pintura en la vivienda del abuelo de Anzorena, ubicada en Montecaseros 621, de Godoy Cruz, que da a los fondos de la casa ubicada en Flores 240.

Durante el día, Moreno tuvo oportunidad de observar que esa última vivienda quedaba libre de moradores, por lo que se puso de acuerdo con Anzorena para perpetrar el delito en horas de la mañana, entregando lo sustraído a Maurín.

Este último ocultó los elementos en una vivienda donde realiza trabajos de pintura, a la espera de un comprador, para reducirlo a dinero.

Moreno y Maurín —según pudo comprobarse luego— cuentan con frondoso prontuario con numerosos delitos, en tanto Anzorena con un historial delictivo menor que sus cómplices, también registra algunos antecedentes.

Los aprehendidos quedaron a disposición del Segundo Juzgado de Instrucción.

Trasladan a la metrópoli más heridos desde Posadas

BUENOS AIRES, 13. (NA). — Un avión de la gobernación de la provincia de Misiones trajo a esta capital a un tercer contingente de turistas accidentados el domingo último en las cercanías de Posadas, cuando un ómnibus de la empresa metropolitana "El Cóndor", cayó a un barranco provocando la muerte a ocho personas y heridas a otras veinticuatro.

La máquina, un Arava de fabricación israelí, matrícula LV-MAR, aterrizó en la plataforma comercial del aeropuerto Jorge Newbery.

Al igual que en las jornadas anteriores, la Policía Aeronáutica Nacional prohibió el acceso de periodistas y fotógrafos, pero excepcionalmente se autorizó a los familiares que ingresaran al sector vedado a los periodistas, evitando así la confusión de los dos primeros días cuando las restricciones alcanzaron incluso a los allegados a las víctimas.

Pudo establecerse que la aeronave misionera transportó a nueve personas que fueron provisionalmente identificadas como Alberto Santa Lucía (uno de los choferes), Juan Carlos Alza, María de Alza, Ramona Acosta, Ana Dargenio, Sergio José Dargenio, Marisa Alfonsi, Salvador Di Bichaich y Juan Sprellia.

Otras tantas ambulancias que aguardaban en las inmediaciones de la pista, se aproximaron a la máquina y retiraron uno a uno a los heridos, conduciéndolos al sanatorio Liniers, según informaron los familiares.

Pese a ser mantenidos a distancia, los periodistas pudieron observar que la gran parte de los heridos eran transportados en camillas a excepción de unos pocos que al parecer pudieron movilizarse por sus propios medios.

En Posadas, mientras tanto, se informó que permanecen internados en el sanatorio "Nosiglia" de la capital misionera, Della Vergara Bichaich, de 57 años y las hermanas María Gabriela Palacios de 13 (en terapia intensiva) y María Cecilia Palacios. Ambas permanecen acompañadas por su madre, Susana Palacios, una de las tres únicas personas del total de 35 ocupantes del ómnibus que resultaron ilesas.

En distintos cementerios de Buenos Aires se realizó el sepelio de los ocho fallecidos, en tanto se informó que se recuperaban favorablemente en centros asistenciales de esta capital los heridos que habían sido traídos de Misiones.

Millonario botín llevan 3 sujetos tras un asalto

ROSARIO, 13. (Télam). — Tres sujetos fuertemente armados irrumpieron en las oficinas de una empresa metalúrgica y reduciendo al propietario y a un cliente, se apoderaron de 5.200.000 pesos en efectivo. Acto seguido se dieron a la fuga y ahora son buscados por la policía.

En el establecimiento metalúrgico "Marani", ubicado en Garibaldi 353, zona sur de esta ciudad, se encontraba el propietario de la firma, Rogelio Antonio Marani y un cliente de la casa, cuya identidad no suministró la policía.

Sorpresivamente, irrumpieron en el local los tres delincuentes, quienes esgrimían armas de fuego. Actuando drásticamente ya que amenazaron de muerte a ambas personas, los forajidos despojaron de 4.000.000 de pesos al señor Marani y de 1.200.000 pesos al cliente.

La policía, a través del comando radioeléctrico, inició de inmediato un vasto operativo tendiente a dar con los audaces sujetos y recuperar el botín robado.

Ocho traficantes de drogas fueron aprehendidos

LA PLATA, 13 (Télam). — Efectivos de la Brigada de Investigaciones de la policía bonaerense, reveló la jefatura de policía, detuvieron a integrantes de una banda de traficantes de drogas que venía operando desde hace tiempo. Además, secuestraron 5.595 gramos de marihuana, cuyo valor asciende a 21.950.00 pesos.

En total, fueron detenidos ocho sujetos, entre ellos dos de origen paraguayo, los cuales dentro de la organización desarticulada ocupaban los puestos de enlace.

Los malvivientes, que merced a sus actividades centralizadas en esta ciudad lograron importantes sumas de dinero, fueron identificados como Hugo Ismael Villanueva, de 28 años, Sergio Daniel Martínez, de 31; Carlos Augusto Bernal, de 33; Mario Angel Blas Moncholi, de 25; Marcelo Luis de Elizalde, de 27; Roberto Atilio Menéndez, de 30, todos argentinos y Derlis Angel Domínguez Ruiz, de 30 y Milciades Manotti Pereyra, de 46, estos dos últimos paraguayos.

Golosinas

Las investigaciones, culminadas tan exitosamente, se iniciaron cuando se tuvo conocimiento de que en un local de venta de golosinas y cigarrillos de esta ciudad, regenteado por un sujeto de apellido Villanueva, se comercializaba la droga.

Detenido Villanueva, confesó que la droga le era proporcionada en encuentros que se llevaban a cabo en una plaza céntrica de esta ciudad. Posteriormente, con los datos precisos que aportó, se logró la detención de Martínez Pougens, en cuyo domicilio se hallaron pruebas evidentes de su actividad ilícita.

En procedimientos sucesivos se capturó a todos los integrantes de la banda, estableciéndose que Derlis Angel Domínguez Ruiz, en su condición de chofer de una empresa de ómnibus de viajes internacionales, se encargaba de introducir la droga desde Paraguay.

Dos personas internadas tras sendas disputas

Se desconocen los motivos que originaron una discusión entre dos hombres, que finalizó cuando uno de ellos infirió al otro una herida de arma blanca.

El caso se registró en Tupungato, en donde comenzaron una agria discusión Zoilo Moyano, mayor de edad, domiciliado en Villa Bastías, y Egidio Fernando Sánchez, también mayor de edad, residente en calle 6 de Setiembre s/n., ambos de Tupungato.

La reyerta finalizó cuando Moyano extrajo un arma blanca y le aplicó varias heridas a Sánchez, quien fue asistido en el Centro de Salud Nº 91, presentando herida cortante en región posterior de brazo izquierdo, que interesa la piel y músculo y herida en arco superciliar de ojo derecho, retirándose posteriormente a su domicilio.

Herido de bala

Segundo Santi, chileno, de 27 años, domiciliado en Joaquín V. González 186, de Godoy Cruz, fue agredido con arma de fuego por el propietario de la vivienda, a quien le alquilaba una habitación, al negarse a abonarle el importe correspondiente.

Santi fue internado con herida de bala en hombro izquierdo, sin orificio de salida, en tanto su agresor, José Cecilio Gómez, de 64 años, con igual domicilio, quedó alojodo en la seccional 7ª de Godoy Cruz, a disposición del 2º Juzgado de Instrucción y se le secuestró el arma empleada.

VICIA
SELECCIONADA
Germinación Garantizada
INOCULANTE INTA
Cebada blanca $ 370 el Kg.
SAN MARTIN 801 - LAS HERAS
— TEL. 251162 —
14|2|F|74540|14|2

CEDRO
CANTEADO - SECO
LOTE UNICO DE 14.000 PULG.
$ 590 LA PULG - TELEF. 246749
14|2|C|506|14|2

¿ORO?
No Venda Sin Consultarnos...
Compro cubiertos de plata etc
Alhajas y Brillantes
SAN MARTIN 1694 casi Esquina GODOY CRUZ
25|1|F|69901|Pte.|A

Casitas de Madera
ALPINO FABRICANTE
Dispongo para entrega inmediata Quincho, Pieza de estar, Cochera, Techos vistos. Ver y tratar:
TABOADA 1362 - DRUMMOND LUJAN
14|2|F|74439|14|2

SE NECESITAN OBREROS
Para tareas generales
No mayores de 20 años.
PERITO MORENO 1315 - GODOY CRUZ - Horario comercio.
14|2|F|14603|14|2

CHOFER
SE NECESITA
Para camión volquete y reparto.
PERITO MORENO 1316 - GODOY CRUZ - Horario comercio.
14|2|F|14604|14|2

BODEGA
EN ALQUILER
1.200.000 Lts.
8 Kms. centro
TEL. 230086 - De 17.30 - 20.30 hs.
14|2|C|334|14|2

NIEVE PARA EL CARNAVAL
Precio Público $ 3.900. Descuentos a mayoristas y revendedores.
SANTIAGO DEL ESTERO 464
Tel. 217595 - Ciudad
14|2|F|74424|17|2

RIVADAVIA
NECESITO ALQUILAR CASA
Hasta $ 500.000 mensuales.
— DOY REFERENCIAS —
TELEF. 43305 - RIVADAVIA
14|2|F|74401|15|2

Elaboramos para terceros
uvas de variedades finas únicamente
LAGARDE S.A.
San Martín 1745 - Tel. 980011
Mayor Drummond – Luján

JOSE CARTELLONE C.C.S.A.
— NECESITA —
CAMIONES REGADORES
Presentarse en RUTA 40 - Km. 46
14|2|F|74541|15|2

CEMENTO MALIZIA
LA BOLSA: 12.000
DISPONEMOS CANTIDAD
CONSULTE PRECIOS
BANDERA DE LOS ANDES
1736 - TEL. 260100 SAN JOSE

MAESTRO MAYOR DE OBRA O TECNICO CONSTRUCTOR
— NECESITAMOS —
PARA OBRA EN RIO GALLEGOS
BELGRANO 935 — CIUDAD — MENDOZA
142|F|74442|14|2

VICIA
NACIONAL E IMPORTADA • ADEMAS CEBADA - AVENA
CENTENO e INOCULANTE
MALIZIA
VICIA DESDE $ 2.200 el Kg.
B. DE LOS ANDES 1736 - SAN JOSE - TEL 260100

Cerámicos "ARFER"
TECHOS CERAMICOS COMPLETOS
EL m2. $ 26.500.-
TEJAS - LADRILLOS HUECOS - SEPARADORES DE AMBIENTES - CERAMICOS EN GENERAL.
Godoy Cruz 3167 - Villa Nueva - Tel. 261689
14|2|F|74544|17|2

GUIA PROFESIONAL

MEDICOS

Dr. OSCAR E. CAMINOS
Clínica Médica. Geriatría. Enfermedades de la vejez. Mutuales. Turnos: 257586 11 - 12.30 y 17 - 21 hs. Las Heras 174. P. B. Dpto. 2 - Ciudad
24|5|F|Pte.

Dr. ANGEL C. NAVARRO
Cirugía. Atiende Lunes, Miércoles y Viernes de 17 a 20 hs. Reserve Turno. Alpatacal 2755 - Tel. 233987
6|2|F|72428|Pte.

VIAS URINARIAS

ALBERTO PABLO CORICA
CLINICA Y CIRUGIA
Vías urinarias - San Martín 709, 2º Piso. Teléfono 241996.
20|9|F|75888|Pte.

CLINICA DE RIÑON Y VIAS URINARIAS
Dras. Rosello - Piulats. - Doctores Montero - Tutor - Avila - Palacio. Colón 532 - Telfono 249839.
24|11|F|6511|16|Pte.

Dr. ALBERTO D. BEKERMAN
UROLOGO
9 de Julio 1189 - 2º Piso - Dpto. 15. Turnos: 231915 - 247445.
20|4|F|62534|Pte.

Dr. MANUEL BIANCHI
Urología. Lun., Miérc. y Viernes, de 16 hs. Teléfono 256234. Agustín Alvarez 250
10|10|F|Pte.|A.

APARATO DIGESTIVO

Dr. E. DAVIA
HEMORROIDES
CRIOCIRUGIA
Montevideo 754
243333 - 242135
10|2|C|401|9|3

Dr. FICARRA MARTIN
Gastroenterología (Aparato Digestivo). De Lunes a Viernes, de 16 a 21 hs. Turnos Tel. 241990 - 240111. Colón 666, Ciudad
9|3|F|67100|Pte.

Dr. NESTOR V. MATUSCHKA
Aparato Digestivo y Proctología. Diariamente de 17 a 20 hs. Colón 185, 4º Piso. Turnos al Tel. 291752.
27|1|F|70344|Pte.

OBESIDAD

DOCTOR
Francisco Moya
Atenderá del 3 al 21 de Febrero de 1980 - Solicitar turno MONTEVIDEO 444. TEL. 290481
19|1|F|68549|21|2

Dr. MARIO R. LEVIN
CENTRO MEDICO
San Martín 1464, Godoy Cruz. Tel. 228171. De 10 a 12 y 15.30 a 20.30 hs. - Mutuales.
15|1|F|67726|Pte.

Dr. ALBERTO SEVILLA
Avda. Colón 352. Primer Piso "A". Tel. 290006 - 248617. Se atienden mutualizados. Aención continuada de 8 a 20 horas.
10|1|Pte.-A.

MIRTA GLADYS CENTORBI
Dietoterapia. Obesidad. Delgadez. Diabetes. Colesterol. Acido úrico. Etc. Solicitar turno Tel. 261630.
14|2|F|74395|14|2

ENDOCRINOLOGIA

RICARDO W. ESTRELLA
Medicina interna. Hormona. Nutrición - Niños - Adolescentes - Adultos. Necochea Nº 292 - Teléf. 216006 - 218766. Turnos. Mutuales Turnos 9 a 12 y 15 a 20 horas.
18|10|F|54472|Pte.

GERIATRIA

Carlos Federico Wittenstein
Doctor en Medicina
Cardiovasculares - Sexuales - Fisioterapia
9 de Julio 1050. Tel. 250196-241517
15|1|F|67873|Pte.

ESPECIALISTAS DE LA PIEL

Dr. ALBERTO J. GRINBERG
Enfermedades de la Piel, Alergia dermatología - Nueva dirección Las Heras 170, Ciudad. Planta baja Dpto. 2 Turnos: Tel. 257586.
F|Pte

Dr. LUIS BROITMAN
ALERGIA
Patricias Mendocinas 634 - Planta Baja. Local 9. Teléfono 249907. Se atienden mutuales.
4|6|F|65673|Pte.|A

ODONTOLOGIA

Dr. ALFREDO NAFISSI
Odontología General - Rayos X. Entre Ríos 208 - Ciudad - Turnos: 228068.
25|10|F|55981|Pte.

ESPECIALISTAS EN SEÑORAS

DOCTORA
MARTA GONZALEZ IÑESTA
GINECOLOGIA - OBSTETRICIA
COLPOSCOPIA - PAPANICOLAU.
Catamarca 83 - Dpto. 36, 3º Teléf. 291982 - Turnos: de 15 a 20.
19|10|F|4628|Pte.

Dr. JOSE N. MALAH
GINECOLOGIA Y OBSTETRICIA.
Necochea 292, Ciudad. Tel. 216006 218786 - Pedir turno - Mutuales.
4|10|F|25766|Pte.

Dr. ELIAS GASSIBE
Jefe Serv. Ginecología H. E. Civit. Señoras. Esterilidad matrimonial. Criocirugía y Laparoscopía. Ginecológicas. - San Martín 1073. Tel. 220085 - Godoy Cruz.
27|7|F|53300|Pte.|A

REUMATISMO

Dr. JULIO F. SANCHEZ
Reumatología, ortopedia, traumatología y fisioterapia. - Rivadavia Nº 141. Teléfono 291994.
6|11|F|59481|Pte.

CENTRO REUMATOLOGIA
Mutuales. - Infanta Mercedes de San Martín 56, 4º piso (atrás Correo Central). - 240917. - Turnos tarde.
16|5|F|43148|Pte.

Dr. SMUD
TRAUMATOLOGIA y ORTOPEDIA
Enfermedades huesos y articulaciones, cirugía. Lunes, Miércoles y Viernes 16 horas. Mutuales. Mitre 1891 - Tel. 218343.
3|2|F|71743|Pte.

GARGANTA, NARIZ Y OIDO

Dr. LUIS E. MONETTI
Garganta, nariz, oídos. De 9 a 13 y de 18 a 21 diariamente. Particulares y mutuales. Necochea 292 Tels. 218766 - 216006.
6|2|F|54032|Pte.

GARGANTA - NARIZ - OIDOS.
Dr. CORRALES
Soliciar turno horas de la tarde. GUTIERREZ 789 - 1º - Dpto. 5. TELEFONOS 257715 - 249447.
26|1|F|70106|Pte.

Dr. ESTEBAN GARGIULO
Dr. MARIO STIPECH
Dr. EZEQUIEL CANTALOUBE
Chile 1671 - 3º A - Tel. 254540. GARGANTA - NARIZ - OIDOS.
2|2|F|71492|Pte.

VARICES

Dr. SPINETTA REGUERO
Junín 218 - Barrio Bombal - Tel. 244111 - Pedir turno.
1|2|F|71388|Pte.

CIRUGIA ESTETICA

CIRUGIA PLASTICA Y QUEMADOS
Dr. J. SANANES
Cirugía estética plástica y reparadora. Quemados. P. S. Palacios 1260. Teléfono 251391.
7|12|Pte.

Dr. CARLOS MIRA BLANCO
Cirugía Estética (y Plástica Reconstructiva Mamaria)
Turnos: Teléfono 249842. Sarmiento 776. P. B. de 16 a 20 hs. En San Juan Tel. 22822.
F|Pte.

CARDIOLOGIA

Dr. PABLO V. PANASITI
Electrocardiogramas, otros estudios Turnos: Teléfonos 251591 - 230978. Corrientes 29, Ciudad.
3|2|C|866|5|3

OCULISTAS

CLINICA de OJOS
Atendida por los doctores: Aguinaga - Aguinaga (h.) - Dale - Guerrero - Gerzon - Lange - Llyellara - Marchevsky - Peña - Stone - Zeolite. Consultorio continuado de 8 a 21 horas. Guardias permanentes. Atención de particulares, mutualizados y obras sociales.
AVENIDA ESPAÑA 888.
TELEFONO 248856.
29|9|F|Pte.

DOCTOR
LUIS F. AGUINAGA (h.)
MEDICO OFTALMOLOGO
Nuevo domicilio a partir del 28 - I - 80: SAN MARTIN 1432
2º Piso - 216183 - CIUDAD.
4|1|F|65299|Pte.

Dr. M. MARCHEVSKY
MEDICO OCULISTA
Consultas de 11.30 a 12.30 y de 16.30 a 20.30 horas. Rioja 1130. Teléfono 247995.
12|10|F|Pte.

INSTITUTO SALDIVAR
Dr. Saldivar - Dra. Mistelli
Avda. Emilio Civit 685 - Ciudad. Teléfonos: 257000 - 257100.
Pte.

Doctora
M. ADELA DALE de LOPEZ
MEDICA OCULISTA
Particular y mutuales. Gutiérrez 672, Ciudad. Teléfono 250482.
11|3|C|261|11|3

INSTITUTO DE OFTALMOLOGIA
Dras. Moreno de Mulet y Santamarina de Fernández. Dr. Abraham. 9 de Julio 2142. Tel. 253032. Turnos.
23|10|F|55543|Pte.

DOCTORA
H. PEDRANI DE SCARAFFIA
MEDICA OCULISTA
Particulares y Mutuales. Gutiérrez 672, Ciudad. Teléfono 250482.
6|2|C|538|6|3

DOCTORA
O. BRUGNOLI DE PAGANO
Médica oculista. - Particulares y mutuales. Gutiérrez 673. Ciudad. Teléfono 250482.
15|12|F|61129|Pte.

CENTRO OFTALMOLOGICO
Guarnieri - Labat - Segarra
MITRE 565 - Turnos: 240668.
22|1|F|69278|Pte.

Dr. JAVIER C. ODORIZ
Dr. ALFREDO STONE
Dr. CARLOS I. ZEOLITE
MEDICOS OFTALMOLOGOS
Clínica y cirugía de ojos.
Colón 634. 1º D. Teléfono 291216.
18|7|F|33814|Pte.

TRAUMATOLOGIA

CLINICA DE TRAUMATOLOGIA
Cirugía - Radiología General. Electrocardiografía - Horario 7 a 21. Turnos. Análisis Clínicos. Av. España 580, Mza. Teléf. 242349. Turnos urgencia - Mutualidades
27|11|F|65365|Pte.

PSIQUIATRIA

Dra. RAQUEL ROITMAN DE DYMENSZTAIN
PSIQUIATRIA
Niños, adolescentes, adultos. Tucumán 382, Ciudad. Tel. 230765
9|2|C|473|9|3

PSICOLOGIA

MARTA DIAZ de DRAGOTTA
PSICOLOGA
Problemas de aprendizaje - Personalidad. - Niños - Adultos. - Mutuales. - Catamarca 541. Tel. 247150.
13|2|C|315|12|3

Lic. Sonia Beatriz Marcatto
PSICOLOGIA
Las Heras 170 - Ciudad - Planta Baja - Dpto. 2. - Turnos: Tel. 257586. - Atención de Mutuales.
13|2|F|74183|Pte.

PARTERAS

DELIA MASCAREÑO DE GOMEZ
OBSTETRICA NACIONAL
Pedir turno Pellegrini 945, Godoy Cruz. Tel. 270422.
24|10|F|Pte.

CLARA LANDESMAN
PARTERA NACIONAL
No atenderá por vacaciones desde el 12-2 hasta el 28-2.
12|2|F|73840|28|2

TRAUMATOLOGIA

INSTITUTO TRAUMATOLOGIA Y ORTOPEDIA
Dr. RODOLFO M. LAFALLA
Godoy Cruz 239, San José. Continuación Lavalle. Turnos: T. 251704. Atiende mutuales.
10|2|F|Pte.|A

Avisos Clasificados

Compra y Venta de Propiedades

A - COMPRAMOS urgente casa antisísmica - ciudad o alrededores 2 ó 3 dormitorios, entrego buen anticipo saldo corto plazo ofrecer a Provivienda Inmobiliaria SRL - Perú 1214 Tel. 218277 - 255813.
12|2|C|283|15|2

AAA BARRIO Bombal, líquido departamento planta baja, 3 dormitorios, patio, $ 60.000.000 y amplias facilidades. ABC Inmobiliaria. San Martín 254, Godoy Cruz, Tel. 227011.
14|2|F|14605|14|2

AAA CASA antisísmica céntrica, 200 m2 cubiertos, 3 dormitorios, salón a la calle, dependencias servicio. Vendo en 5 cuotas trimestrales iguales $ 70.000.000 cada una sin interés. T. 262063.
14|2|F|74525|14|2

A-A- PROPIETARIOS compramos casas, departamentos, lotes, pedidos urgentes. Nicolás Avellaneda 125 258543-251597. Godoy & Pelaia.
3|1|F|65123|Pte

A.A. COMPRO despensa auto servi ce, panadería. Pedidos reales. Acosta 218312.
14|2|C|242|14|2

A PROPIETARIOS compramos locales comerciales, casas y departamentos bien ubicados, necesitamos satisfacer numerosos pedidos, absoluta reserva. Centeno Propiedades. Chacabuco 266 Teléfono 218051.
12|2|F|73933|14|2

¡¡¡A!!! **PROPIETARIOS**, compro, urgente, chalet, departamentos, lotes, 247020. Aristides Villanueva 451. Cicchitti.
6|2|F|72406|29|2

A ESTRENAR pisos s|Emilio Civit: Living comedor, cocina comedor, estar, 2 y 3 dormitorios, 2 baños, dep. servicio, patio, cochera, pisos cerámicos y parquet. Desde $ 160.000.000. Amplias facilidades. Nicolás Avellaneda 125 - 258543 - 251597. Godoy & Pelaia.
13|2|F|74139|15|2

A ESTRENAR B. Trapiche prof. vende casa 3 dorm. y dep. Pesos 95.000.000. Joaquín V. González 1053. Godoy Cruz.
13|2|C|382|14|2

A BOMBAL chalet impecable, teléfono, 3 dormitorios, dependencias servicio, jardín, garaje, $ 250.000.000. Facilidades. Nicolás Avellaneda 125, Tel. 258543 - 251597. Godoy & Pelaia.
14|2|F|74290|15|2

A SEÑORITA para inmobiliaria sepa máquina. Martínez de Rosas 1780.
14|2|242|14|2

A 49.000.000 antisísmica estrenar Barrio Municipal, 3 dormitorios Argumedo. Córdoba 301.
14|2|C|473|14|2

A 27.000.000 departamento mixto 3 dormitorios. Dorrego Argumedo. Córdoba 301.
14|2|C|473|14|2

A DEPARTAMENTO edificio de categoría, 3 dormitorios, 2 baños, cocina, lavandería, dep|servicio, 2 balcones, aire acondicionado, contado y facilidades. Vargas. Colón 241. Of. 1. Tel. 243956.
14|2|F|74427|14|2

A HERMOSA casa 5ª Sección, living comedor, 3 dormitorios, sala de estar, cocina comedor dep| servicio, amplio jardín, contado y facilidades, total pesos 250.000.000. Torres y Vargas. Colón 241. Of. 1 - Tel. 243956.
14|2|F|74426|14|2

A ESTRENAR Barrio Arimu, hermosa americana, una planta, 3 dormitorios, escritorio, 2 baños, dependencias $ 230.000.000. Casa Cecco. Colón 617. Mza. 243330.
14|2|F|74405|14|2

(Más avisos en la Pág. siguiente)

CAMIONES
LISTOS PARA TRABAJAR
CUOTAS FIJAS SIN INDEXACION

DODGE DP-500 79
Con carrocería y volquete nuevos, azul atlántico
DODGE DP-800 78
Chasis, amarillo capri $ 65.000.000
DODGE DP-800 77
Con carrocería madera y volquete nuevos
DODGE DP-600 75
Chasis
DODGE DP-800 75
Chasis $ 58.000.000
DODGE DP-600 67
Con carrocería de madera

OPORTUNIDADES
DODGE DP-400 65
Con carrocería y volquete - $ 25.000.000
BEDFORD 60
Con carrocería rutera - $ 15.000.000

SABADO ATENDEMOS TODO EL DIA, DOMINGO DE 9 a 13 Hs.
PERMUTAS - FINANCIACION

PRIMO MESCHINI S.A.
RIOJA 1448 · Tel. 250800

14|2|F|74287|14|2

Petersen Thiele y Cruz S.A.
Necesita para Obra:
Gutiérrez 434 - Ciudad
AYUDANTES ALBAÑILES
JORNAL SOBRE CONVENIO Y VIATICO
Presentarse con Libreta de Fondo de Desempleo en:
ESPEJO 70 —:— MENDOZA
14|2|F|74408|15|2

Establecimiento Comercial
Necesita Incoporar:
UN COBRADOR, con experiencia y movilidad propia, referencias, dedicación exclusiva, preferentemente jubilado.
UN PRACTICO CONTABLE o Perito Mercantil, con experiencia contable, cuentas corrientes y dactilografía.
UN EMPLEADO PARA MOSTRADOR para nuestra Sección de Ferretería Industrial.
Presentarse en horario de comercio en:
RUBILAR 3132 - MENDOZA
14|2|F|74415|17|2|A

DINERS CLUB ARGENTINA s.a.
— SUCURSAL MENDOZA —
Solicita CAJERA
SE REQUIERE: * Título secundario. * Experiencia anterior. * Dactilografía.
SE OFRECE: * Muy buena remuneración. * Estabilidad. * Perspectivas de progreso.
Enviar antecedentes únicamente por carta manuscrita a: Sr. GERENTE - C. CORREO 390 (5500) - MENDOZA
14|2|C|325|14|2

VIAJANTE
Para venta de productos enológica, con experiencia, se necesita con o sin medio de movilidad. Llamar Tel. 216491
14|2|T|4914|14|2

CAMION DODGE
D.P. 400 1965 c|motor 77 MUY BUEN ESTADO - VENDO $ 25.000.000 - Recibo lote o auto. CABILDO 433 - Bº SANTA ANA — GUAYMALLEN —
14|2|F|74543|15|2

CASA VENDO
Antisísmica, 150 mts.2. en Barrio Infanta, 3 dormitorios, baño, cocina comedor, garaje cubierto, habitación de servicio. Patio con baldosas. Total $ 53.000.000 contado o recibo permuta. Catamarca 321. Ciudad.
14|2|F|74305|14|2

CLUB MENDOZA DE REGATAS
Necesita 2 Jardineros
Servicio militar cumplido. Mayor de edad. Presentarse de 8 a 12 y de 17 a 21 hs. Parque General San Martín.
14|2|F|74323|14|2

DACTILOGRAFA
Necesita "Estudio Jurídico Feridico Ferrer", Av. San Martín 731 - 1º Piso - Dpto. 2. Ciudad. Concurrir jueves o viernes de 9 a 11 horas.
14|2|C|535|14|2

VENDO
TAMBORES 200 LITROS PARA PULPA
TELEF. 24374 - SAN RAFAEL
12|2|F|73889|16|2|A

GAIBAZZI Hnos. S.R.L. y E. R. E. GAIBAZZI
UNICO AVISO
Incorporación personal temporada elaboración 1980 y cosechadores, convoca, notifica y emplaza a todo su personal temporario para presentarse en su establecimiento ubicado en calle Los Sauces s/n., Rodríguez Peña - Junín - Mza. munido de doc. de ident., en el término de 48 hs. para dar cumplimiento a lo determinado en el art. 98 y concordante ley 20.744 y 21.297 y decreto 390/76. La no presentación en término implicará resolución y extinción del Contrato de Trabajo. (Art. 244 Ley 21.297).
14|2|F|74501|14|2

CARNAVAL..!
Nieve "Ventisca"
Autorizada desde $ 1.850
Fabrica y distribuye
"NEOGAS"
Chuquisaca 1100 - Tel. 225897
Villa Hipódromo
14|2|F|74423|17|2

ALQUILO EN EL CORAZON DE LA SEXTA SECCION
DEPARTAMENTOS
De 1 y 3 ambientes. En edificio a estrenar. Cocheras opcionales
Tratar de 9 a 13 y de 16 a 19 hs. en:
JOAQUIN V. GONZALEZ 355 — CIUDAD
Domingos inclusive.
14|2|F|74417|14|2|L

FINCA
F. L. BELTRAN
A 500 mts. acceso Este, 21 Has. con 1 1|2 parral, 1.300 olivos criollos, zapallos, maíz, casa pozos semisurgentes, represa, tractor, animal, herramientas, etc. $ 140.000.000 con facilidad. Acepto permutas - Tel. 271067..
14|2|F|74471|15|2

SECRETARIA / VENDEDORA
Dactilografa, muy buena presencia. Edad 18 a 25 años, de amable trato y agradable conversación. Referencias. Sueldo mayor que convenio. - CRISTALO.
SAN JUAN 1197 — MENDOZA
14|2|C|320|14|2

EQUIPO MAGIRUS DEUTZ
Modelos 72 y 73, muy buen estado general. Venta con/sin acoplados. $ 98.000.000 y $ 115.000.000 respectivamente, con facilidades, recibo chasis modelo 75 en adelante parte pago. Tel. 271067
14|2|F|74468|15|2

PEUGEOT 403
VENDE PARTICULAR
Asentar $ 5.700.000 Contado
9 DE JULIO 2205
216070 - 252632
14|2|F|74546|14|2

Motor Perkins
137 H.P. modelo 1976. Completo. Particular vende, pesos 7.700.000. - 9 DE JULIO 2205 Tels. 216070 - 252632.
14|2|F|74547|14|2

CAMPANA
Aluminio para Cocina
— VENDO —
2 mts. 40 por 1 mt. 80
Precio indicativo: $ 400.000
ARISTIDES VILLANUEVA 305
— TEL 242570 —
14|2|F|74418|14|2

OPERARIOS
CON EXPERIENCIA EN TRABAJOS BODEGA Y FRACCIONAMIENTO DE VINOS
NECESITA
BODEGAS Y VIÑEDOS RUBINO HNOS. S. A.
BONFANTI Y SOLARI - Rodeo de la Cruz - Gllén. - Mza.
HORARIO COMERCIO
14|2|F|74476|15|2

NECESITAMOS
AYUDANTES ALBAÑILES
Jornal Doble - Salario Familiar - Leyes Sociales
— OBRAS RADIO CENTRICO —
Presentarse con LIBRETA FONDO DESEMPLEO en:
LAS HERAS 376 — MENDOZA
14|2|F|74475|14|2

¡URGENTE!
VENDO HOY - $ 235.000.000.-
SOBERBIO LOTE ESQUINA
A una cuadra San Martín y 25 de Mayo de Godoy Cruz - Son 1.085 m2. Buenas facilidades - N. AVELLANEDA 297 - TEL. 255251 - BACCARELLI.
14|2|F|74537|14|2

ANTISIMICA
Godoy Cruz
B. Comercio, excelente estado, 3 dormitorios y dependencias, salón para negocio o varios usos, jardín, pequeño patio, (casa esquina). - $ 75.000.000 contado. TEL. 271553
14|2|F|74474|15|2

Selectora
ASESORAMIENTO A EMPRESAS
Lic. Dina Brodsky de Lara
Lic. Celina Nanclares de Boulin
Lic. Graciéla Baeza de Erice

SELECCIONA
Para importantes establecimientos industriales de nuestro medio.

SECRETARIA ADMINISTRATIVA
Muy buena presencia. Perito Mercantil. Conocimientos de gráficos estadísticos.
Horario de comercio. Remuneración inicial: $ 700.000.-

OPERADORA N.C.R. 32
Conocimientos contables generales. Experiencia previa.
Horario discontinuo sin sábados. Remuneración inicial: $ 800.000.- (Acorde capacidad).

Presentarse HOY y MAÑANA de 9 a 12 y de 17 a 20.30
ESPEJO 20 - 2º PISO - TEL. 232936 - MZA.

Ladrillos Comunes para Frente Visto
$ 180 c|u. puestos en obra.
ROMA - Lote 4 - BERMEJO
Sr. RAMIREZ - TELEFONO 262782
14|2|T|4894|17|2

Mucama de Hotel
Buena Presencia
Presentarse de 17 a 21
GENERAL PAZ 86
14|2|C|315|14|2

Monoblock Laprida DEPARTAMENTO
2do. Piso, 3 dormitorios y dependencias, $ 38.000.000 contado.
TELEFONO 271067
14|2|F|74470|15|2

Vendo D.P. 800
Mod. 77 $ 62.000.000
Taboada 1041 - Luján
14|2|F|74385|14|2

FIAT 128 - 73
Vendo $ 10.000.000
ESTACION DE SERVICIO "SAENZ PEÑA" — LUJAN
14|2|F|74386|14|2

GALPON VENDO
800 m2. 50 cubiertos, teléfono, oficinas, entrada p/camiones. PELLEGRINI 236 - SAN JOSE GUAYMALLEN
14|2|C|286|14|2

Avisos Clasificados

(Viene de la Pág. anterior)

Compra y Venta de Propiedades

A 6ª SECCION, casa 2 plantas, living comedor, cocina comedor, 3 dormitorios, 3 baños, cochera para 2 autos, lavandería, patio, contado y facilidades, total $ 285.000.000. Torres y Vargas. Colón 241. Of. 1 - Tel. 243936.
14|2|F|74425|14|2

A PROPIETARIO compro urgente, chalet zona residencial, departamento céntrico, excelente pago. Teléfono 244790.
14|2|C|329|14|2

A CUADRA Avenida Acceso, Dorrego, casa 3 dormitorios, garaje, fondo, galpón tinglado independiente, 140 metros. Total 440 metros, frente dos calles. $ 77.000.000. Facilidades. Arenas Propiedades. Colón 484.
14|2|C|329|14|2

A - ESTRENAR 5ta. Sección, 1 planta, 4 dormitorios, 3 baños, demás dependencias, garaje doble, detalles categoría, precio $ 420.000.000. 9 de Julio 2205 Ciudad - 216070 - 252632.
14|2|F|74551|14|2

A OPORTUNIDAD vendo 50% propiedad con negocio venta automotores, Remedios Escalada 2912, Dorrego. Recibo automóvil.
14|2|F|14612|14|2

A DUEÑO compro casa 3 dormitorios, antisísmica, 40.000.000. - T. 222434.
14|2|F|14640|15|2

A - 5TA. SECCION departamento frontal 1er. piso nuevo, en el punto más cotizado, 2 dormitorios, living comedor, cocina comedor 75.000.000. Afincar 290158.
14|2|F|74553|14|2

A 19.500.000 contado vendo departamento material. Arenales 785, Villa Nueva.
14|2|F|74513|14|2

ANTISISMICA céntrica, oportunidad. Living comedor, escritorio, 4 dormitorios, dep. servicio. $ 270.000.000. Ctdo.: $ 80.000.000 y 12 cuotas sin interés. Nicolás Avellaneda - 125, 258543 - 251597 Godoy & Pelaia.
13|2|F|74140|15|2

ANTISISMICA en calle Cobo, Dorrego, 2 dormitorios, living comedor amplio, todos los servicios. Vendo 75.000.000, tratar: Urquiza 84. Las Heras. - Teléf. 232021.
13|2|T|4856|15|2

ANTISISMICA en 6ª Sección, casa esquina, 3 dormitorios, living comedor, todos los servicios. Vendo 105.000.000, tratar: Urquiza 84. Las Heras. Tel. 232021.
13|2|T|4867|15|2

ANTISISMICA categoría céntrica 4 dormitorios, garaje, teléfono 230 metros cubiertos, 300.000.000. 252504.
13|2|C|427|14|2

ANTISISMICA, céntrica, teléfono, sala espera, consultorio, escritorio, 3 dormitorios, garaje, patio. $ 270.000.000. Nicolás Avellaneda 125, 258543 - 251597. Godoy & Pelaia.
14|2|F|74308|14|2

ANTISISMICA 5ta. Sección, 1 planta, 3 dormitorios, dep. servicio, piscina, garaje $ 210.000.000. Facilidades. Nicolás Avellaneda 125. 258543 - 251597. Godoy & Pelaia.
14|2|F|74291|15|2

ATENCION 2 casas mixtas, Godoy Cruz, 2 dormitorios, patio. Pesos 31.000.000. Otra: $ 25.000.000. Facilidades. Nicolás Avellaneda 125, 258543 - 251597. Godoy & Pelaia.
14|2|F|74307|14|2

ANTISISMICA Barrio Bancario 3 dormitorios, 280 m2. 25.000.000. Contado. 223785.
14|2|C|195|14|2

ANTISISMICA 2 dormitorios, barrio Empleados de Comercio. - Permutamos casa 3 dormitorios. Sanzín 1535, Godoy Cruz, Teléfono 270504.
14|2|F|14633|14|2

ANTISISMICA 2 dormitorios, garaje, $ 48.000.000, facilidades. - Sanzín 1535, Godoy Cruz.
14|2|F|14637|14|2

ATENCION: La Dormida sobre ruta, 37 Has., viñas, derecho riego, pozo 10' además tanque australiano, 3.500.000 litros, 4 casas, galpón, 1.100 mts2. 400 olivos, $ 6.500.000 financiados. Permuto finca chica, casa, departamento, automotor. Zabala. - Colón 283 - Teléfonos 245850 - 244806.
14|2|F|74483|14|2

ATENCION: Vendo en Dorrego a cuadra calle Dorrego, casa mixta chica, ideal matrimonio y 2 hijos, 2 dormitorios, comedor, cocina grande, patio, $ 30.000.000 contado y facilidades. Zabala - Colón 283, Teléfonos 244806 - 245850.
14|2|F|74484|14|2

ANTISISMICA, 6ª Sección, living comedor, 2 dormitorios, y demás dependencias $ 55.000.000. Facilidades. Mengoni. Colón 414. Tel. 246295.
14|2|F|74521|14|2

ANTISISMICA nueva, 3 dormitorios, dependencias, Guaymallén 64.000.000, plan banco - 290593.
14|2|T|4913|15|2

ANTISISMICA Godoy Cruz, pegado carril Sarmiento y Acceso Sur, 3 dormitorios, dependencias. Contado 40.000.000 y pequeña facilidad. 247020. Cicchitti.
14|2|F|74486|14|2

ANTISISMICAS barrio Comercio, Godoy Cruz, individuales 2 plantas, amplísimo patio, churrasquera, salida a dos calles, impecables. Tel. 271498.
14|2|F|14639|14|2

ANTISISMICA Godoy Cruz, 3 dormitorios, teléfono, $ 75.000.000. Facilidades). - Federico Moreno 1566.
14|2|C|355|14|2

ANTISISMICA. Particular vende casa departamento, con cochera, 3 dormitorios, living comedor, cocina comedor, demás dependencias a 2 cuadras de San Martín, Godoy Cruz. - Ver y tratar calle Almirante Brown 830, Casa 7, Godoy Cruz en horario comercio.
14|2|T|4855|14|2

Bº SANTA ANA antisísmica muy linda 2 dorm. dep. vendo pesos 65.000.000. Lugones 356. Cdad.
14|2|C|276|14|2

BARRIO Bombal: Vendo, permuto casa, por casa chica, Colón 293. 249914.
11|2|C|565|15|2

COMPRO lote Uspallata, tratar Tel. 250221 ó 256987.
13|2|C|446|14|2

CARPETA departamento construcción centro 3 dormitorios pesos 9.000.000 Argumedo 253439. Córdoba 301.
13|2|C|473|14|2

CARPETA Barrio Covet, Carrodilla. Vendo, facilidades. Tel. 290051.
14|2|C|192|17|2

CASA moderna, aire acondicionado, 6ta. Sección, próxima a calle Alpatacal. Amplio living-comedor, cocina, toilette, garaje, 3 dormitorios, baño, habitación y baño de servicio. Precio $ 165.000.000. Facilidades de pago. Venta: Godoy Cruz 505 esquina Chile.
14|2|F|74104|14|2

COMPRO antisísmica, preferentemente Las Heras. Pago contado hasta 50.000.000. 216246
14|2|C|328|14|2

CARPETA barrio, buen plan. Facilidades. Dorrego 123 - 242917.
14|2|C|340|14|2

CASA antisísmica preciosa, 2 dormitorios, garaje, buena ubicación, Guaymallén. - Total pesos 59.000.000. Tel. 262063.
14|2|F|74524|14|2

CALLE Córdoba 1974, ciudad. Vendo propiedad, construcción antigua. Particular.
14|2|C|347|14|2

COMPRO antisísmica, pago contado 2 - 3 dormitorios. Minni 230490.
14|2|F|74561|15|2

CASA mixta en 6ta. Sección, buen estado $ 29.000.000. Rioja 204. Teléfono 245585.
14|2|F|74562|14|2

CASA mixta vendo San José, living comedor amplio, 2 dormitorios, precio $ 42.000.000 - 216070 - 252632.
14|2|F|74549|14|2

COMPRO antisísmica particular hasta 100.000.000, preferentemente 5ª, 6ª. Teléfono 254367.
14|2|T|4874|14|2

COSTA ARAUJO, El Plumero, 3 Has., viña, 25 Has., de Perales, Ciruelos y pasto, 6 Has., de chacra, pozo electrificado de 8" casa, galpón, tractor Fiat con implementos. $ 200.000.000 total 50% contado y facilidades. - Casa Munello, Ofic. Salta 1242.
14|2|F|74421|14|2

CASA sobre calle Libertad, próxima Belgrano, Godoy Cruz, 400 m2. de terreno y 170 m2, cubiertos, construcción mixta, en perfectas condiciones, 3 dormitorios, hall, sala, comedor, cocina, baño, garaje, con patio, $ 80.000.000. Vende: Palmero U.I.S.A., Rioja 655. Mza. Tel. 291744.
14|2|F|74332|15|2

COMPRO lote 5ª Sección, Barrio Romairone, 2ª Sección, dispongo buen contado. Casa Munello, Ofic.: Salta 1242.
14|2|F|74420|14|2

CHALECITO colonial, 2 dormitorios, living comedor, cocina, baño, superficie 250 metros 65.000.000. Se acepta plan banco, barrio residencial de Dorrego - 222826.
14|2|T|4892|14|2

DUEÑO vende amplia casa antisísmica desocupada, buen estado, excelente ubicación $ 90.000.000. Informes: José María. Godoy 176. Las Heras.
14|2|C|389|14|2

DUEÑO vende antisísmica 6ta. Sec. dos dormitorios amoblada pesos 94.000.000. Tel. 233801.
14|2|C|302|14|2

DEPARTAMENTO a estrenar. Edificio Alma Fuerte, Pedro Molina 451, ciudad. 3 dormitorios, baño, toilette, living comedor, cocina, gran balcón, baulera. Precio pesos 150.000.000. Facilidades de pago. Informes: Godoy Cruz 505 esquina Chile.
14|2|F|74103|14|2

DEPARTAMENTO a estrenar, edificio Don Segundo Sombra 25 de Mayo 948. Ciudad. 2 dormitorios, baño, amplio living comedor, cocina gran balcón. baulera. Precio $ 130.000.000. Contado y facilidades. Venta Godoy Cruz 505 esquina Chile.
14|2|F|74102|14|2

DEPARTAMENTO frontal planta baja, Barrio Comercio Godoy Cruz. 58.000.000. Acepto plan banco. Ancor Inmobiliaria. Rioja 1356.
14|2|C|226|14|2

DEPARTAMENTO antisísmico amplio, 6ª Sección, $ 60.000.000. T. 232047. Urgente vendo.
14|2|F|14635|14|2

DEPARTAMENTO sobre San Martín, tres dormitorios, tres baños, dependencias de servicio, calefacción central, teléfono. Precio oportunidad, $ 155.000.000. Tel. 259552.
14|2|F|74530|14|2

DEPARTAMENTO primer piso Barrio Cano vendo. Funes. Teléfono 215983.
14|2|C|351|14|2

DEPARTAMENTO desocupado, 2 dormitorios, pieza servicio, Guaymallén, recibo auto 241154.
14|2|T|4902|14|2

DEPARTAMENTO vendo en G. Cruz, sobre Rivadavia, 2 cuadras S. Martín, nuevos 1º piso, 2 dormitorios, dep. completas. Total $ 60.000.000, fac. Llaves Atencio Viviendas. J. L. Aguirre 52 - T. 231358.
14|2|F|74493|14|2

DEPARTAMENTO vendo calle Rivadavia G. Cruz a 2 cuadras S. Martín, living-comedor amplio, balcón, cocina con artefactos, placares, azulejos decorados, patio, 3 dormitorios, terraza. Total $ 80.000.000, fac. Llaves, Atencio Viviendas. J. L. Aguirre 52 - T. 231358.
14|2|F|74498|14|2

DEPARTAMENTO muy céntrico, real ocasión, 3 dormitorios y dependencias, frontal. Contado 70.000.000 y facilidades. 247020. Cicchitti.
14|2|F|74488|14|2

DEPARTAMENTO Kolton 3 ambientes, aire acondicionado, pisos parquet; recibo propiedades, vehículos, vinos. Financio. Teléfono 215221 de tarde.
14|2|F|74479|14|2

EN BERMEJO calle Mathus Hoyos, vendo antisísmica de primera, terreno 2.373 m2. gran quinta. $ 300.000.000. Facilidades. Posesión inmediata. Tratar: Maure 346. Tel. 257223. Martillero Barbera.
14|2|C|211|14|2

EN GUTIERREZ, Maipú, sobre Variante a Maipú, terreno de 13.000 m2. con luz y fuerza, ideal para fraccionamiento. $ 23.000 el m2. Vende: Palmero U.I.S.A. Rioja 655. Mza. Tel. 291744.
14|2|F|74338|15|2

EN GUTIERREZ, Maipú, casa esquina, ideal para negocio, sobre Carril Gómez y San Lorenzo, 640 m2. de terreno y 160 m2. cubiertos, construcción de adobe en perfectas condiciones, salón esquina, 2 habitaciones, cocina, baño, galería cerrada y patio, agua, luz y cloacas. $ 47.000.000, con facilidades. Vende: Palmero U.I.S.A. Rioja 655, Mza. Tel. 291744.
14|2|F|74337|15|2

EN USPALLATA, 30 Has. parte plantadas con alfalfa, resto nivelado para chacra con derecho de agua, totalmente cerrada. $ 25.000.000, con facilidades. Vende: Palmero U.I.S.A. Rioja 655, Mza. Tel. 291744.
14|2|F|74339|15|2

EN TUPUNGATO, El Algarrobo, 50 Has. campo inculto a metros Carril pavimentado, nivelación natural, agua poca profundidad, $ 1.000.000 la ha. con facilidades. Vende: Palmero UISA. Rioja 655. Mza. Tel. 291744.
14|2|F|74335|15|2

EN SAN JOSE, calle Pedernera, hermosa antisísmica, 3 dormitorios, gran living-comedor, 2 baños, amplísima cocina, garaje, dependencias, desocupada, oportunidad 120 millones. - Castillo Moreno. Catamarca 115 - Tel. 245391.
14|2|F|74518|14|2

EN GODOY CRUZ, Barrio Trapiche, a metros Panamericana, precioso chalet americano, construcción privada, estrenar, 3 dormitorios, dependencias, total 95 millones. Castillo Moreno - Catamarca 115 - T. 245391.
14|2|F|74520|14|2

EN DORREGO Bº Oficiales, antisísmica, 3 dormitorios, dependencias, desocupada. Total pesos 72.000.000. Pellegrini 795 - Godoy Cruz - Tel. 271215.
14|2|F|74493|15|2

EN 5TA. Sección, Julio A. Roca esq. Olascoaga, lote 300 m2. Urgente vendo. Tel. 271215.
14|2|F|74504|15|2

FINCA Ugarteche 40 Ha. sobre la ruta, con parrales y frutales de 1ª con cosecha. Facilidades. Recibo permutas. F. J. Sapunar. San Lorenzo 315. Tel. 290457. Mendoza.
13|2|F|74107|14|2

FINCA Corralitos 11 ½ Hs. pesos 60.000.000. local céntrico 85 mts. $ 135.000.000 Lote Trapiche, otro 5ta. Sec. 10 x 36. $ 50.000.000. A. Villanueva 396. 292410.
14|2|C|191|15|2

FINCA chiche en Tunuyán, regia casa ideal fin de semana. Total 6 Has. Tel. 242595.
14|2|C|338|14|2

FINCA 4 hectáreas, casa, pozo, viña, olivos, vendo particular, $ 40.000.000 total, recibo vehículo, facilidades 261822.
14|2|F|74558|14|2

FINCA Santa Blanca, Maipú, vendo permuto por casa, 7½ Has. con casa, pozo 6", derecho agua, tierra para chacra. Valor pesos 60.000.000. Saenz Peña 6121, Barrio Santa Ana, Guafmallén.
14|2|F|74515|14|2

FINCA 16 Has., 3 de Mayo, sobre ruta, parral, viñedos, chacra, frutales, casa patronal, casa contratista, animal, herramientas generales, pozo Diesel, con cosecha. Total 120 millones. Castillo Moreno. Catamarca 115 - T. 245391.
14|2|F|74499|14|2

FINCA 7 Has. en San Martín. Excelente producción. Urgente vendo. Tel. 271215.
14|2|F|74491|15|2

FINCA 7½ Has. Colonia Bombal, 1½ tomate, 1½ cebolla, 2 de ajo. Pozo electrificado, casa. Total $ 70.000.000. Tel. 271215.
14|2|F|74492|15|2

GALPON en Maipú, sobre Carril Maza, 2.600 m2. de terreno y 600 m2. cubiertos, agua, luz y fuerza, $ 150.000.000. Vende: Palmero U.I.S.A. Rioja 655, Mza. Tel. 292744.

GODOY CRUZ, chalet 1 planta, 3 dormitorios y dependencias, muy bien ubicado 70.000.000 y facilidades. 247020. Cicchitti.
14|2|F|74485|14|2

INVERSOR, disponemos algunos lotes de 200 m2, para su venta en Trapiche $ 7.500.000. - San Martín 1338, Godoy Cruz.
10|2|F|73556|17|2

LOTES en Rivadavia, todos los servicios, céntrico. Desde pesos 30.000 por metro cuadrado. Facilidades. N. Avellaneda 297, Teléfono 255251.
9|2|F|73230|15|2

LOTE loteo Minotto, Villa Nueva, 250 m2. Vendo, informes: Tel. 243828.
13|2|F|74228|14|2

LOTE Barrio Arizu, G. Cruz, excelente ubicación, 200 m2., vende Casa Cecco, Colón 617, Mza. T. 243330.
10|2|F|73456|14|2

LOCALES: Céntricos, vendo, 240 mts. en adelante. Colón 293 Teléfono 249914.
11|2|C|565|15|2

LOTE calle Cervantes, zona residencial, 672 metros, 50.000.000, frente 24 metros, Maipú 119. Godoy Cruz.
14|2|C|216|14|2

LOTE, 265 m2. Villa Hipódromo 18.000.000 total 3 habitaciones interno, 222503.
14|2|F|74327|14|2

LOTE 1.380 m2 Extraordinaria inversión, 180.000.000. Financiados. Perrotin - Mancini. 223785.
14|2|C|195|14|2

LOTE 540 m2, calle Derqui, Godoy Cruz. 55.000.000. Financiados. Tel. 223785.
14|2|C|195|15|2

LOTE zona industrial, 200 m2. agua, luz, líquido. Tel. 220365.
14|2|C|529|14|2

LUJAN casa 100 metros plaza, calle Bustamante, salón, comodidades para vivienda. Sánchez. 930403.
14|2|F|74392|14|3

LOCAL comercial, sobre Bandera de los Andes 460, San José. - Vendo 80 metros cubiertos. Necochea 770, San José.
14|2|F|74535|14|2|D

LOTE en ciudad 2 cuadras avenida San Martín 560 m2. $ 120.000 el m2. Servinco 216070 - 252632.
14|2|F|74552|14|2

LOTE 6ta. Sección 27x55 excelente ubicación, precio $ 180.000 el m2. Servinco, 9 de Julio 2205. Teléfono 216070 - 252332.
14|2|F|74550|14|2

LOTE 120 metros, barrio Suárez líquido $ 7.000.000, 25 de Mayo 1327, Tel. 252322.
14|2|F|74532|14|2

LOTE: 6ta. Sección, 136 mts. pesos 12.000.000. Ente, Colón 627. Teléfono 247708.
14|2|F|74482|14|2

LOCAL cétrico a estrenar, 50 m2. sobre importante galería a metros de San Martín y Necochea. Información Rioja 655. Mza. Tel. 291744.
14|2|F|74333|15|2

MORON c/San Martín, casa material antigua, 2 dormitorios, pesos 52.000.000. Avda San Martín Sur. Dpto. 2 dormitorios, cochera, estrenar. $ 90.000.000. Canizo Puebla. Tel. 247949.
14|2|F|74368|14|8

MAZZIOTTI Inmobiliaria vende casa mixta en 4ª Sección, pesos 48.000.000; lote 55 m2 en Dorrego, $ 9.500.000. Guillermo Molina 194, Dorrego, Tel. 920094.
13|2|F|74224|14|2

MIXTA hermosa Las Heras 2 dormitorios cocina comedor, garaje 33.000.000. 252604.
13|2|C|427|14|2

MIXTA excelente estado Godoy Cruz 3 dormitorios, garaje, cocina comedor regalo hoy. Pesos 28.000.000, 252604.
13|2|C|427|14|2

MORON c/San Martín, casa material antigua, 2 dormitorios, pesos 52.000.000. Avda. San Martín Sur. Dpto. 2 dormitorios, cochera, estrenar, $ 90.000.000. Canizo Puebla, Tel. 247949.
13|2|F|74112|13|2

MIXTA impecable Las Heras, 100 metros San Martín y Roca. Total 38.000.000. 216246.
14|2|C|328|14|2

MEMBRIVES Inmobiliaria, vende departamento céntrico, 3 dormitorios frontal: Rivadavia 227, Ciudad.
14|2|C|281|14|2

OPORTUNIDAD 12 Has. de viña, 400 olivos, frutales, excelente tierra, vendo. Total: 115.000.000. - Hay facilidades. Soler 699, San José, Guaymallén, (martillero).
12|2|T|4812|14|2

PARTICULAR compro casa 3 dormitorios, Trapiche Parque Filippini. Contado. Tel. 223650.
14|2|F|14617|14|2

SEXTA SECCION, Bº Ferroviario, chalecito reacondicionado total, 3 dormitorios, estar, dependencias 90.000.000 y facilidades. - 247020 - Cicchitti.
14|2|F|74489|14|2

TERRENO sobre 9 de Julio, 900 m2., con 18 m. frente, $ 300.000 m2., con facilidades. Teléfono 271087.
14|2|F|74466|15|2

TERRENO sobre Avda. de Acceso Este y Carril Urquiza, 25.000 m2. Venta total o fraccionado. $ 40.000 el m2. Vende: Palmero U.I.S.A. Rioja 655 - Mza. Tel. 291744.
14|2|F|74334|15|2

TERRENO sobre Avda. Acceso Sur, a metros de Juan J. Paso, 40.000 m2. $ 20.000 el m2. Vende: Palmero U.I.S.A., Rioja 655, Mza. Tel. 291744.
14|2|F|74340|15|2

TERRENO sobre Avda. Pedro B. Palacios, a metros de José V. Zapata, 416 m2, $ 150.000.000. - Vende: Palmero U.I.S.A., Rioja 655. Mza. Tel. 291744.
14|2|F|74341|15|2

VENDO carpeta frente club Pacífico permuto por vehículo o al contado. Tratar: Molinero Tejeda 1037. Las Heras. Teléf. 231894.
13|2|C|368|15|2

VISTALBA, Santa Elena, lote 1.200 m2., agua, luz, facilidades. Sánchez. 930408.
14|2|F|74393|14|2

VENDEMOS departamento de 1 dormitorio, living - comedor, cocina americana y baño completo. San Martín esquina Alem, a estrenar, 50% contado y facilidades de pago hasta 60 meses. Sarmiento 59. Mendoza. - Teléf. 242543 - 240173.
14|2|C|250|15|2

VENDO propiedad San Martín Sur. Tel. 233672.
13|2|C|376|14|2

VENDO lote chico, recibo vehículo Alvarez Condarco 319, Las Heras.
14|2|C|512|14|2

VENDEMOS departamento 1 ambiente, baño y kitchenette, a estrenar. San Martín esquina Alem 50% contado y facilidades de pago, hasta 60 meses. Sarmiento 59. Mendoza. Tel. 242543 - 240173
14|2|C|250|15|2

Compra y Venta de Negocios

ACREDITADA despensa, fiambrería, kiosco, Godoy Cruz, maquinarias, instalaciones y mercadería venta promedio $ 1.700.000 mensual alquiler local $ 100.000. Dueño vende total $ 39.000.000. Acepto casa antisísmica pago diferencia. Teléfono 223117.
14|2|C|241|14|2

KIOSCO bien ubicado, revistas, quiniela; recibimos vehículo. - Sanzín 1535. Godoy Cruz.
14|2|F|14638|14|2

NEGOCIO, despensa, carnicería con casa, 65.000.000, total, facilidades. San José. 222508.
14|2|F|74328|14|2

NEGOCIO venta ropa sport, vidrieras, muy céntrico, 18.000.000. Federico Moreno 1566.
14|2|C|355|14|2

OPORTUNIDAD despensa y fiambrería con instalaciones, sobre calle Rioja en pleno centro, vendo por no poder atender. Acepto permutas. Interesados escribir Poste Restante E. Z. (1) Diario LOS ANDES.
14|2|F|74313|16|2

QUEMO casa de repuestos de automotores $ 15.000.000, resto recibo automóvil. Total 30.000.000. San Martín 2606. Ciudad.
14|2|T|4893|15|2

Compra y Venta de Muebles

"AA" AMITRANO martillero, Tel. 247711 - Arístides Villanueva 332 Ofrezca muebles, antigüedades, artículos hogar. Anticipo $$$.
26|2|F|95611|Pte

AA BENTURINO, Teléf. 248730 - 244335 - Martillero, Av. Colón 669, Mendoza. Ofrezca muebles Antigüedades. Art. del hogar, maquinarias, dinero al instante
25|10|F|Pte.

SELLA, Tel. 247447, Martillero, Tiburcio Benegas 776, ofrezca muebles, artículos del hogar, máquinas usadas Dinero en el acto
11|2|F|092|Pte

ATENCION, vendo medios juegos de dormitorio desde $ 450.000; camas de 1 plaza desde pesos 90.000. Ver: Paraguay 2358, Ciudad.
14|2|T|4908|16|2

Compra y Venta de Automotores y Cubiertas

A A A ANTICIPO $ 3.900.000 resto facilidades - permuto, Rural Rambler 66 y Rastrojero 66, San Martín 3522, Ciudad. Tapicería.
14|2|C|291|14|2

A A A CONTADO vendo Fiat 600R 77, $ 10.100.000, Rural Fiat 128|77 contado $ 10.000.000 resto facilidades - permuto. San Martín 3522, Ciudad. Tapicería.
14|2|C|291|14|2

AAA - DODGE 1500 SPL 74, particular vende impecable, 47.000 Km. reales, financiado. San Martín 677, local 2 Ciudad (Laboratorio). Horario comercio.
14|2|T|4885|14|2

AAA AL MEJOR Peugeot 404 Diesel 75 especial p|taxi, recién reparado, vendo permuto. San Martín 3522, Ciudad. Tapicería.
14|2|C|391|14|2

AAA CONTADO compro autos, Pick-Up. San Martín 3522 Cdad. Tapicería.
14|2|C|291|14|

A - A Compro automóviles y camionetas, pago de contado, Urquiza 124, Ciudad.
12|2|T|4835|14|2

A A COMPRO Citroen 3 CV 70-75 contado. Particular T. 260933.
14|2|C|267|14|2

A RURAL Rambler 1964 buena. Vendo, permuto, Videla Castillo 3196, ciudad.
4|2|C|541|14|2

A PARTICULAR compro cupé Torino, Falcon, Peugeot 504. Bandera de los Andes 4002. Villa Nueva. Tel. 262283.
14|2|F|74511|14|2

A DODGE 1500, modelo 1971|72, vendo o permuto, mayor o menor precio. Bandera los Andes 3505, Gllén.
14|2|F|74554|15|2

A PEUGEOT 0 Km. 604 - 504 - 404. Vendo, permuto. Facilidades. - Vicente Zapata 236.
12|2|F|73910|15|9

A $ 990.000 saldo facilidades Renault Dauphine, excelente estado. Riccieri, San

REZAGOS DE EJERCITO

NUEVAMENTE EN MENDOZA

MOCHILAS – CARPAS – MONTURAS – CARAMAÑOLAS ETC. ETC.

CARAMAÑOLAS DE ALUMINIO $ 9.990

Mitre 2002 esq. Coronel Plaza

Su PEUGEOT 0 Km.

Por $ 586.857 Mensuales

SIN ANTICIPO - SIN INTERESES

EN

20 6 50 MESES

INFORMESE EN SAN MARTIN 1374

(GALERIA MENDOZA) LOCAL 2º

PLAN DE AHORRO PREVIO

14|2|F|74351|14|2

CONTADOR PUBLICO NACIONAL

Realiza todos los trámites externos de su negocio: Manifestaciones bancarias ante las Cajas e Impositivas. Organiza su contabilidad. Envíe su dirección y lo visitaremos inmediatamente. Pte. Rte. C. P. N. (34).

14|2|C|240|14|2

CASA

COMPRO, Bien Ubicada

F. J. SAPUNAR

San Lorenzo 315

Teléfono: 290457.

12|2|F|73925|14|2

ORO

PLATA BRILLANTES

PRECIO INTERNACIONAL

pegado ascensor LV10

SAN MARTIN 1608-Mza

1/2 ALBAÑIL NECESITO

Para trabajo permanente en Fábrica.

Presentarse en horario de 16 a 20 hs.

DAVID CHALUB E HIJOS SAVO.

GASCON 522 - LUJAN

14|2|F|74464|14|2

ELABORACION A TERCEROS

Ofrecemos las mejores condiciones de plaza y la más actualizada tecnología con "EQUIPOS GASQUET" nuevos, adecuados a las normas establecidas por el I.N.V. para vinos finos y comunes.

Adelantamos Dinero para Cosecha y Acarreo

CORINTO S. A.

BARCALA 681 MAIPU MENDOZA

14|2|F|74348|19|2-A

VENDO SALON

c/DEPOSITO Y SOTANO

Entrada Vehículo - Con vivienda San José - Horario Comercio TELEFONO 293016 - $ 51.000.000

14|2|C|525|14|2

2 FINCAS

Interesantes. 25 Has. parral Cereza y 17 Has. viña Pinot. Venta juntas o separadas. A pocos Kms. centro Mza. Riego def. c/cosecha. Tractor, herram. Buenas casas. Inf. Teléf. 261630.

14|2|F|74336|14|2

TERRENO CENTRICO

Calle Patricias Mendocinas, 410 m2. con 10,25 m. frente, planos aprobados y autorizado - Playa estacionamiento.

$ 140.000.000 - Con Facilidades - Teléfono: 271067.

14|2|F|74467|15|2

CONCON - CHILE

Frente al mar, Dpto. 5 camas. 16 Feb. - 16 Mar.: u$s. 1.100. 15 días Feb. o Mar. total: 650. Incluido luz, gas, agua, comisión.

LUJAN de CUYO

A orillas del Río Mendoza. En 10 Has. viñedos y frutales, casa 3 dorm., 8 camas. 15 días Feb. o Mar. total: u$s. 400. Abr.: u$s. 350. May. a Oct.: u$s. 300. - Belgrano 543 D. 3. Mendoza - Teléfono 242437

14|2|C|238|14|2

EN BUENOS AIRES

(VICENTE LOPEZ)

Vendo o alquilo edificio 1600 metros cubiertos, apto para depósito o fraccionamiento de líquidos. 500.000 litros capacidad en piletas. - Todos los servicios. - 3 departamentos.

RECIBO BIENES EN MENDOZA

TELEFONO 261327

14|2|F|74437|17|2 A.

casas prefabricadas

- con instalaciones de agua y electricidad embutidas
- con aislación térmica

por m2 $ 340.000

para

- FIN DE SEMANA
- HABITACION PERMANENTE.
- CONTRATISTAS
- SALONES COMERCIALES (a pedido)

CONSTRUCCIONES VALVERDE

Cervantes 1597 - Godoy Cruz

Se atiende domingos y feriados

Capataces de la Construcción

— SE NECESITAN —

Para Obra Barrio en Río Gallegos

Belgrano 935 — Ciudad — Mendoza

14|2|F|74443|14|2

Galpón s/Av. San Martín

Con Salón de ventas y oficina - Entrada de vehículos Agua - Fuerza - Teléfono - Superficie total: 400 mts. Superficie cubierta 340 mts. - Precio $ 80.000.000. - Permutas, escucho ofertas.

SAN MARTIN 2065 —— LAS HERAS

14|2|F|74422|15|2

FINCA en Los Alamos (F. L. Beltrán)

5 Has. en total con 3½ espalderos y 1½ parral, 3-4 años antigüedad, uvas mezclas, casa, pozo electrificado condominio, animal y herramientas menores. $ 145.000.000, con cosecha, facilidades. - TEL. 271067.

14|2|F|74473|15|2

5 DEPARTAMENTOS VENDO

De 1 - 2 y 3 Dorm. ubicados en Godoy Cruz, 5ª Belgrano, Ciudad.

TOTAL $ 60.000.000 FACILIDADES

— ATENCIO VIVIENDAS —

J. L. AGUIRRE 52 —— TELEFONO: 231358

14|2|F|74496|14|2

Casa Material Ciudad

4ª Sección, buen estado, 2/3 dormitorios y dependencias, baño instalado, entrada varios coches, 240 m2 terreno con 14,50 m frente. Con teléfono. $ 57.000.000 con facilidades.

TELEFONO 271067

14|2|F|74472|15|2

BENVENUTO S. A. C. I.

LA CAMPAGNOLA – FABRICA Nº 3

Convoca notifica y emplaza a todo su personal masculino, femenino y menores a presentarse a retomar su trabajo, en las oficinas de calle Arjonilla 245, Gral. San Martín - Mendoza, desde el día 15 de febrero de 1980 en horario de 8 a 12. - Se considerará la no presentación como abandono de trabajo (Art. 244 Ley Nº 21297).

14|2|F|74406|14|2

AUXILIAR CONTABLE

Perito/a Mercantil, necesita Empresa Constructora.

Dirigirse a Sr. Director Poste Restante Nº 23. Diario LOS ANDES.

14|2|F|74428|14|2

SALON ESQUINA CON TELEF.

OFREZCO EN ALQUILER sobre calle Rivadavia, G. Cruz a estrenar, 180 m2. cubiertos, baño, kitchinette, $ 1.200.000 mensuales Llaves: fácil estacionamiento ATENCIO VIVIENDAS - J. L. AGUIRRE 52 - TEL. 231358.

14|2|F|74494|14|2

LADRILLONES

A $ 230 C/U EN OBRA

RIPIO Y ARENA

6 Mts. $ 70.000.

PEDIDOS TEL. 262109

De 7 a 12 y 16 a 21 horas

14|2|C|339|14|2

RIPIO - ARENA

6 mts.3 $ 62.000

Excavaciones y Demoliciones — RETIRAMOS ESCOMBROS —

Pedidos Teléf. 228096

14|2|C|230|14|2

SEÑORITA

NECESITA BOUTIQUE

Para tareas generales y de ventas.

San Martín 589 — Mendoza

14|2|C|268|14|2

Inyección

SERVICIO INTEGRAL PARA BOMBAS

Inyectoras BOSCH - CAV

Guido Badaloni S. A.

SAN JUAN 227 MENDOZA

1|2|F|71290|28|2|A

Avisos Clasificados

(Viene de la Pág. anterior)

Compra y Venta de Automotores y Cubiertas

ATENCION Dodge 1500 modelo 1978, celeste, 20.000 kilómetros de fábrica, una joya, especial para taxi o particular. - Pesos 20.800.000, facilidades, permutas. Perú 2950, ciudad.

11|2|C|093|14|2

ATENCION los mejores Ford Falcon de Mendoza 1979, 1977, 1975, 1974, 1973, 1972, 1971, 1969, únicos por su estado, $ 7.800.000. - Permutas, facilidades. Perú 2950, Ciudad.

11|2|C|093|14|2

AUTOS vendo, permuto, financio: Renault 12|75; Citroen 3CV|75; Fiat 128 - 1300|74; Peugeot 404 G.P.|73; Dodge 1500|72; Dodge Polara|68; Auto Unión|66. Clark 286, Ciudad.

13|2|C|443|16|2

APURADO vendo Valiant II, estado 10 puntos. Garibaldi 139.

13|2|C|346|15|2

AUTOMOTORES usados recibo para la venta en consignación excelentes operaciones, libres de gastos. Consúltenos. Allisiardi Automotores. Lavalle 33. Ciudad - 258491.

13|2|C|516|15|2

APURADO vendo Fiat 600, 1972, impecable. San Juan 456.

14|2|F|74412|14|2

ACOPLADO 2 ejes engomado. - Vendo urgente. Berutti 239, Dorrego, Guaymallén.

14|2|F|74462|16|2

ATENCION Renault 4-S 1970. - Vendo, oportunidad $ 5.500.000 contado. Olascoaga 1574.

14|2|C|317|14|2

AUTO Unión 1963 vendo pesos 3.500.000. Santa María de Oro 484, Guaymallén.

14|2|F|74438|15|2

AUTOMOVIL Fiat 1500, 1969 impecable. Vendo, permuto. San Juan 456.

14|2|F|74410|14|2

AMI 8 - 1971 impecable. Vendo, permuto. Videla Castillo 3196, ciudad.

14|2|C|541|14|2

APROVECHELA cupé Taunus 1977, pocos kilómetros. Particular permutaría. - Jujuy 125, ciudad.

14|2|C|389|14|2

AUTOMOVIL R 12 modelo 1972 impecable, recibo permuta, total $ 12.500.000. San Martín 1135, Godoy Cruz.

14|2|F|14627|15|2

ATENCION Rally Sport 1973, pocos detalles, líquido $ 8.300.000. San Martín 2758, Ciudad.

14|2|C|351|14|2

BREAK 77 única por su estado. Permutas financiación. Alem 455.

14|2|C|294|14|2

COMPRO contado a particular auto 1500 modelo 78-79, preferible Renault 12, Peugeot. Hablar 12-13 horas y después 20, al 243206.

14|2|C|346|14|2

CUPE Torino 1973, color champagne único, verla es comprarla, pocos kilómetros. $ 19.000.000, facilidades, permutas. Perú 2950. Ciudad.

11|2|C|093|14|2

CAMIONETA Peugeot con cúpula alta, ideal para reparto de pan y otros. $ 9.500.000, una joya, verla es comprarla. Facilidades, permuta. Perú 2950 Ciudad.

11|2|C|093|14|2

CONTADO compro R6 - R12, Dodge 1500. Perito Moreno 1059, G. Cruz.

11|2|F|14517|14|2

CAMIONES volcadores: listos para cosecha. Modelos 1977 a 1946, treinta unidades. Facilidades, permutas. Riccieri. - San Luis 540.

12|2|C|202|24|2

COMPRAMOS: automóviles, pickups, camiones. Con sin deuda. Riccieri, San Luis 540.

12|2|C|298|14|2

CITROEN 3CV 1976. Contado y facilidades. Permuto. Rioja 1343. Mendoza.

13|2|F|74171|14|2

CAMIONETAS: Fiat 1600 1972, 1500 1970; Chevrolet 1977, 1964; Argenta 1966. Rastrojeros: 1977 1971, 1964, 1958; DKW 1969, 1964. Riccieri, San Luis 540.

12|2|C|298|14|2

CAMION Mercedes Benz 1114 1970 impecable vendo permuto, facilidades. San Martín 2758, Ciudad.

13|2|C|516|15|2

CAMION Skoda frontal 1964 carga rutera y acoplado Koller 2 ejes oportunidad vendo permuto. Lavalle 333. Ciudad - 258491.

13|2|C|516|15|2

COMPRO automóvil, camioneta, Estanciera hasta 1972, pago contado. Belgrano 1250. Godoy Cruz.

14|2|C|322|14|2

CAMIONETA Peugeot 404 - 1973 muy buena. Vendo, permuto. - Bandera de los Andes 1579 - San José.

14|2|C|303|14|2

CAMIONETA Chevrolet 74 y 75 ambas impecables. Vendo, permuto. Bandera de los Andes 1579, San José.

14|2|C|303|14|2

CUPE Taunus 1977. Azul metalizado, impecable, permutas, financiación. Alem 455.

14|2|C|94|14|2

CAMIONETA Chevrolet 71, Rastrojero doble cabina 1956. Vendo, permuto. San Juan 456.

14|2|F|74411|14|2

CAMION Ford 600, Diesel, 66 carrocería, volquete, motor nuevo gomas, pintura y electricidad todo nuevo. $ 25.000.000, total, facilidades, permutas, escucho oferta contado, Martínez de Rosas 1165 - Cdad.

14|3|F|74394|14|2

CAMION Chevrolet 1972 vendo, permuto. Damián Hudson 306, ciudad.

14|2|C|316|14|2

CITROEN 2 CV 1968 de Mendoza, impecable vendo. Olascoaga 1574.

14|2|C|317|14|2

CAMIONETA Peugeot T4B - 1970 buenísima. Vendo, permuto. - Videla Castillo 3196, ciudad.

14|2|C|541|14|2

CITROEN 2CV modelo 1968 de Lujo, conjunto nuevo, embrague 3CV, recién pintado. Leonidas Aguirre 348. Teléfono 218909.

14|2|T|4880|14|2

CARROCERIAS baranda volcables en buen estado compro. Teléf. 230237.

14|2|C|333|14|2

CAMIONETA Chevrolet 1974 impecable recibo menor financio. Pablo Pescara 81 Maipú. Horario comercio.

14|2|F|74477|14|2

CITROEN 67 vendo, motor rectificado mendocino, Moldes 888.

14|2|74507|14|2

COMPRO Jeep Ika Petitero o sin carrozar, contado. Tel. 262283. Bra. de los Andes 4002, Villa Nueva.

14|2|F|74512|14|2

COMPRO contado a particular, camioneta Ford, Chevrolet, 68 en adelante. Tel. 263977.

14|2|F|74510|14|2

COMPRO contado Fiat 600 o Citroen 70 al 73. Tel. 217779.

14|2|F|74506|14|2

COMPRO R-12 o Dodge 1500 modelo 71 al 73. 217779.

14|2|F|74505|14|2

CAMION Fargo 1961 gasolero, volquete. Recibo auto. Godoy Cruz 2229. Gilén.

14|2|F|74514|14|2

CITROEN 3 CV 1973 impecable, 4.500.000 y facilidades 15 meses. Recibo menor. Avellaneda 891. Guaymallén.

14|2|F|74517|14|2

CAMIONETA Dodge 1967 joya oportunidad 7.200.000. Godoy Cruz 1044. Verdulería. San José.

14|2|C|353|14|2

CAMIONETA Dodge 100, modelo 1974 buena $ 15.000.000, recibo automóvil y facilidades. - San Martín 1135 - Godoy Cruz.

14|2|F|14631|15|2

CITROEN 3CV 77 impecable y Dodge 1500 73, vendo, permuto, financio. Pueyrredón 555 - Mendoza.

14|2|F|74526|14|2

CAMION Dodge 64 naftero con volquete impecable, vendo o permuto. Videla Castillo 2853|65 - Horario comercio.

14|2|C|348|14|2

CITROEN 2CV 1966 estado vendo-permuto. Lavalle 333. Ciudad.

14|2|C|381|14|2

CITRONETA 2CV 1962 estado general bueno vendo - permuto. Lavalle 333. Ciudad.

14|2|C|361|14|2

CAMIONETA Peugeot T 46 1971 con furgón térmico, estanterías buen estado, vendo, permuto. Recibo plazo fijo. Necochea 770 San José.

14|2|C|349|14|2|D

CAMION con motor Chevrolet 47, vendo total 4.800.000; recibo plazo fijo. Necochea 770. San José.

14|2|C|349|14|2|D

CAMIONETA Peugeot vendo, permuto menor, modelo 1970. Granaderos 1240.

14|2|F|14620|14|2

CHEVROLET C-50 1973 con carrocería y volquete con barandas volcables, estado general muy bueno, bien de cubiertas, pesos: 36.000.000. Facilidades, permutas. Perú 2950, Ciudad.

11|2|C|093|14|2

CHEVY S. Sport 1971, buen estado, permuto, financio. Patricias Mendocinas 2623, Mendoza.

14|2|F|74430|14|2

CHEVROLET modelo 68. Vendo o permuto por uno de menor valor, precio $ 9.500.000, con financiación. Rivadavia 1341. Godoy Cruz.

14|2|F|74490|15|2

CHOCADO o volcado moderno, compro. Teléfono 215571.

14|2|T|4909|14|2

CHEVROLET Super, modelo 1967, Argenta 1961, vendo. Bandera los Andes 3505, Gilén.

14|2|F|74555|15|2

DODGE DP 800 1974, artillero, carrocería con barandas volcables o con volquete y carrocería de madera cubiertas seminuevas. color verde $ 24.000.000, resto facilidades, permutas. Perú 2950, Ciudad.

11|2|C|093|14|2

DODGE 1500 1974, 1978, muy buenos bien de pintura mecánicamente una joya $ 15.000.000 permutas, facilidades. Perú 2950, Ciudad.

11|2|C|093|14|2

DODGE 1500 modelo 1979 7.000 km. vendo. Maipú 1739, S. José, Gilén - Mza.

13|2|C|469|14|2

DODGE 1500 de Lujo, estado impecable, venta particular. Garibaldi 374, horairo comercio.

14|2|C|305|14|2

DODGE 1500 1973 muy bueno pesos 3.900.000 y facilidades vendo, permuto. Rioja 1847.

14|2|C|301|14|2

DODGE 1500 - 1973 extraordinario. Vendo, permuto. Bandera de los Andes 1579, San José.

14|2|C|303|14|2

DODGE Polara cupé 1972. Unica mano. Permutas facilidades. Alem 455.

14|2|C|294|14|2

DODGE 1500 76|73 permutas financiación. Alem 455.

294|14|2

DODGE 1500 con deuda de autoahorro 5.000 km. Permutas financiación. Alem 455.

14|2,C|294|14|2

DODGE 1500 modelo 1975, lindo, vendo total 1.450.000 o Dodge 1500 1974 bueno. Total 1.380.000. Permuta. Facilidades. Recibo plazo fijo. Necochea 770. San José.

14|2|C|349|14|2|D

ESTANCIERA 1960 excelente estado vendo - permuto. Lavalle 333. Ciudad.

14|2|C|361|14|2

ESTANCIERA total $ 4.500.000 a toda prueba. Córdoba 379, Rivadavia. Mendoza.

14|2|F|74402|14|2

ESTANCIERA 1966, buen estado total 4.300.000. Facilidades. Perú 928.

14|2|C|337|14|2

ESTANCIERA 1963, muy buena, mendocina, 1.450.000 y facilidades, vendo, permuto, Rioja 1847.

12|2|C|259|14|2

ESTANCIERA doble tracción buen estado, vendo. Libertad 1361, esquina Godoy Cruz. Villa Nueva.

13|2|F|74262|14|2

FORD FALCON 1971, de lujo, verde, pocos kilómetros, único por su estado general $ 15.000.000 facilidades, permutas, Perú 2950, Ciudad.

11|2|C|093|14|2

FORD FALCON 1965 celeste, único por su estado, pocos kilómetros $ 7.800.000. Facilidades, permutas, Perú 2950, Ciudad.

11|2|C|093|14|2

FIAT 125 Potenciado, 128 1972; 128 IAVA 1977, 600 1977, 600 1970, son los mejores y los más mantenidos de plaza $ 6.000.000. Facilidades. Permutas. Perú 2950, Ciudad.

11|2|C|093|14|2

FIAT 128 Iava 1977 rojo un espectáculo, verlo es comprarlo, 32.000 kilómetros de fábrica. $ 18.500.000. Permutas, facilidades. Perú 2950, ciudad.

11|2|C|093|14|2

FORD Taunus 1979, 1975 GXL 2000, blanco, el mejor de plaza, verlo es comprarlo $ 24.500.000, facilidades, permutas. - Perú 2950, ciudad.

11|2|C|093|14|12

FORD Falcon Futura 1977, 35.000 kilómetros reales, motor 188, estado general muy bueno. Verlo es comprarlo. $ 32.500.000. Perú 2950, Ciudad.

11|2|C|093|14|2

FIAT 1100 bueno, 1963, mendocino, 1.450.000 y facilidades, vendo, permuto. Rioja 1847.

12|2|C|259|14|2

FIAT 128/78, impecable, vendo, permuto. Francia 586, La Puntilla.

13|2|F|14592|15|2

FIAT 125 SL 1978. Nuevo única mano - permuto 40 % Contado. Financiación. Rioja 1343. Mendoza.

13|2|F|74174|14|2

FIAT 600 1969 buen estado vendo permuto. Lavalle 333 - Ciudad.

13|2|C|516|15|2

FIAT 125, 1976, 1975 - Fiat 1600, 1972, 1971 - Fiat 128, 1974 - Fiat 600, 1967. Vendo, permuto. Vicente Zapata 236.

12|2|F|73914|15|2

FALCON 1969, como nuevo, vendo o permuto. Belgrano 1250. Godoy Cruz.

14|2|C|322|14|2

FORD Falcon 74 de Luxe 221 4ª impecable. Vendo, permuto. Bandera de los Andes 1579, San José.

14|2|C|303|14|2

FIAT 600 - 1974 muy bueno. Vendo, permuto. Bandera de los Andes 1579, San José.

14|2|C|303|14|2

FIAT 128 72 permutas, financiación. Alem 455.

14|2|C|294|14|2

FIAT 128 72 y 74 ambos impecables. Vendo, permuto. Bandera de los Andes 1579, San José.

14|2|C|303|14|2

FIAT 125 1973 motor con ajuste completo. Permutas financiación. Alem 455.

14|2|C|294|14|2

FIAT 133 L - IAVA - 1979. Vendo, permuto, financio. Avenida Colón 436, Mendoza.

14|2|F|74463|14|2

FORD Falcon 1971 vendo impecable, Bº Cementista, Manzana "LL", Casa 14, Las Heras.

14|2|C|314|16|2

FIAT 1500, 67 impecable 3.100.000 y facilidades. Matienzo 1428, - Villa Hipódromo.

14|2|F|14624|14|2

FIAT 600 modelo 1970 joyita con $ 3.000.000 y facilidades. - San Martín 1135, Godoy Cruz.

14|2|F|14625|15|2

FIAT 1500 - 1968 palanca al piso extraordinario, permutaría. - Olascoaga 1574.

14|2|C|317|14|2

FIAT 128 - 1976 nuevito. Vendo, permuto menor valor. Olascoaga 1574.

14|2|C|317|14|2

FIAT 600 R, modelo 1973 excelente. Permuto, financio. Patricias Mendocinas 2623, Mendoza.

14|2|F|74429|14|2

FIAT 1500 - 1969 impecable vendo, permuto. - Videla Castillo 3196, ciudad.

14|2|C|541|14|2

FIAT 600 - 1970, una joyita. Vendo, permuto. - Videla Castillo 3196, ciudad.

14|2|C|541|14|2

FIAT 600 - 71, extraordinario Dodge 1500 - 73 - 74 mendocinos, flamante, aceptaría permuta. - Belgrano 853 Ciudad.

14|2|T|4905|14|2

FIAT 128 - 1300, modelo 77, única mano 30.000 Km. impecable, vendo hoy. Arenales 404. Villa Nueva - Guaymallén.

14|2|T|4895|14|2

FIAT 600 - 64, particular vende buen estado. Coronel Plaza 538.

14|2|T|4876|14|2

FIAT 128, 1971, vendo, permuto, mendocino. Escucho oferta. - Moldes 888.

14|2|F|74508|14|2

FIAT 1600, 71, 7.500.000 y facilidades. Recibo menor. Avellaneda 891. Guaymallén.

14|2|F|74516|14|2

FURGON frontal Unión modelo 1970 extraordinario, motor rectificado $ 8.900.000, permuto, facilidades. San Martín 1135 - Godof Cruz.

14|2|F|14629|15|2

FIAT 125 - 1977 impecable, vendo, permuto, financio. Pueyredón 555 - Dep. 2, Mendoza.

14|2|F|74527|14|2

FIAT 600|66 quemo $ 3.200.000; Chevrolet Super 67 vendo permuto. San Martín 2758.

14|2|C|351|14|2

FIAT 1500|69 muy bueno; Fiat 600|75; camioneta Peugeot 1969; Peugeot 404|68; Fiat 128|72, vendo permuto. San Martín 2758 - Ciudad.

14|2|C|351|14|2

FORD F-100 65 rural particular vende o permuta. San Martín 677. Tel. 242199. De 8.30 a 20 hs.

14|2|C|356|14|2

FIAT 600, 63; rural Unión 66; 4-L 65, vendo, permuto. Remedios Escalada 2912. Dorrego.

14|2|F|14613|14|2

FALCON 1965 impecable, vendo; recibo Fiat 600. Facilidades. Teléfono 271571.

14|2|F|14618|14|2

FIAT 600, 66, $ 4.000.000 vendo - Granaderos 1240.

14|2|F|14621|14|2

GILERA 200 - 1972 vendo, pesos 1.700.000, 9 de Julio 2061, Tel. 251738.

14|2|C|515|14|2

GORDINI 1963, flamante, 1.700.000 saldo 12 meses. Belgrano 1250. Godoy Cruz.

14|2|C|322|14|2

GRACIELA 57, buen estado, no paga patente, $ 1.800.000. Paraguay 2340 Ciudad.

14|2|T|4916|14|2

HERMOSO Chevrolet 1964. Permuto, financio. Patricias Mendocinas 2623, Mendoza.

14|2|F|74433|14|2

JEEP Petitero original de fábrica único. Las Heras 872. San José.

14|2|C|277|14|2

LIQUIDO Citroen 1972 - 5.950.000; 1959 - 3.950.000 mendocinos. Paso de los Andes 1562 Ciudad.

14|2|F|74523|14|2

LINDISIMOS vendo Fiat 600 1984-1971. San Martín 2764. Las Heras.

14|2|C|361|14|2

MERCEDES Benz 1967 una joya, única mano. Permutas, Financiación. Alem 455.

14|2|C|94|14|2

MOTOR reparado, joya, Rastrojero 1966. Permuto, financio. - Patricias Mendocinas 2623. - Mendoza.

14|2|F|74431|14|2

MOTOCICLETA 500 - 1949. Totalmente original. Optimo estado. $ 4.900.000. - Riccieri, San Luis 540.

12|2|C|298|14|2

MOTO Zanella Sapucai modelo 1977, estado muy bueno. Vicente Gil 648, Las Heras, Panquehua.

14|2|C|251|14|2

OFERTA Chevrolet 1967, pesos 4.300.000. Alem 1196. Dorrego.

14|2,C|203,14|2

OFERTA camión Mercedes Benz L 312, 1960, con carrocería rutera y motor cero kilómetro, pesos: 14.700.000. Facilidades, permutas, Perú 2950, Ciudad.

11|2|C|093|14|2

OFERTAS Peugeot 504 - 1974 XE 14.500.000; 504 - 1971 - 11.000.000; 404 - 1974 Diesel 15.500.000; 404 - 1970 - 9.950.000. Peró 928.

14|2|C|337|14|2

OFERTA Gordini 68, bueno, reparado 2.950.000. Matienzo 1428. - Villa Hipódromo.

14|2|F|14623|14|2

PEUGEOT 504 - 1977 seminuevo, total 24.700.000. San Martín 1074 Piso 3º "B".

14|2|C|337|14|2

PEUGEOT 504 - 1975 XE, realmente nuevo, vende dueño, permuta. Olascoaga 1574 Ciudad.

14|2|C|341|14|2

PEUGEOT 1979 SES, 1979 SE, 1974 XE celeste y 1973 XE, blanco, 1969, únicos por su estado con muy pocos kilómetros, pesos: 17.800.000. Permutas, facilidades, Perú 2950, Ciudad.

11|2|C|093|14|2

PEUGEOT 504, 1978, 1975, 1974, 1973; 404 1974, 1970, 1966. Vendo permuto, Vicente Zapata 236.

12|2|F|73912|15|2

PEUGEOT 404, 1967, impecable, a particular vendo o permuto por menor precio. María Curie 6563. Barrio Santa Ana.

15|2|F|74033|15|2

PEUGEOT 504|71, muy bueno. Vendo, permuto. Patricias Mendocinas 1866. Cdad.

13|2|C|439|14|2

PEUGEOT 504|73 excelente. Vendo, permuto. Patricias Mendocinas 1866. Cdad.

13|2|C|439|14|2

PEUGEOT 404 1973 muy bueno 40 % contado. Financiación cuotas fijas. Rioja 1343 Mendoza.

132|F|74172|14|2

PEUGEOT 504 XSE rojo. Permuto. 40 % contado. Financiación cuotas fijas. Rioja 1343 Mendoza.

13|2|F|74173|14|2

PERMUTO Fiat 600|71 por igual 75|76, diferencia al contado. Tel. 246641. Horario comercio.

13|2|C|360|15|2

PEUGEOT 504 - 72 seminuevo vendo recibiría menor. Alberdi 256. Ciudad.

13|2|F|74079|23|2

PEUGEOT 404 - 1974 muy bueno. Vendo, permuto. Bandera de los Andes 1579, San José.

14|2|C|303|14|2

PARTICULAR Fiat 1100 modelo 61 impecable, $ 4.500.000 total Saavedra y Mtire 604, San José.

14|2|C|307|14|2

PERMUTO Rambler 660 64 motor, tapizado, gomas. tablero 0 km. por camioneta, camión volquete igual estado. Rioja 1010.

14|3|C|282|14|2

PEUGEOT 404 - 1969 permuto, financio. - Patricias Mendocinas 2623, Mendoza.

14|2|F|74432|14|2

RADIADORES puro cobre electrolítico. Chinita, China... Chinak! Costanera 100. Dorrego. - Teléfono 247587.

10|2|F|73567|20|2

RENAULT 4-S 1970, blanco, pocos kilómetros, verlo es comprarlo, $ 7.500.000. Facilidades, permutas Perú 2950, Ciudad.

11|2|C|093|14|2

RURAL Fiat 128/76 impecable, vendo. Francia 586 La Puntilla.

13|2|F|14595|15|2

RENAULT 6, color mostaza, recién pintado, único por su estado, bien de cubiertas e interiores, $ 9.500.000, permutas, facilidades. Perú 2950, ciudad.

11|2|C|093|14|2

RURAL Fiat 125, azul, pocos kilómetros, flamante estado preciosa $ 20.800.000 y rural Fiat 128, blanca, estado general muy buena $ 18.500.000, facilidades, permutas, Perú 2950, Ciudad.

11|2|C|093|14|2

RENAULT 6 1973, 1970; Renault 12 1977 TS; 1976 TL; Torino 1974 D-A y 1973 TS, los mejores autos de plaza en cuidado y mantenimiento $ 8.900.000, facilidades, permutas, Perú 2950, Ciudad.

11|2|C|093|14|2

RASTROJEROS 1977, doble cabina, 1975, 1974, 1973, totalmente controlados, listos para trabajar, $ 14.500.000. Facilidades, permutas. Perú 2950. Ciudad.

11|2|C|093|14|2

R-12 , 1973 - R-6 1973, Dodge 1500, 1973 - Peugeot 504 - 404, 1973. Vendo, permuto. Facilidades. Vicente Zapata 236

12|2|F|73911|15|2

RAMBLER Ambassador y Classic 1965. Vendo, permuto. Patricias Mendocinas 1866. Cdad.

13|2|C|439|14|2

R-12 TS. 1977, azul 50.000 kilómetros reales, precioso verlo es comprarlo $ 22.000.000, permutas facilidades. Perú 2050, Ciudad.

11|2|C|093|14|2

RENAULT 4L - 1969 impecable. - Vendo, permuto. Domicilio, Necochea Nº 975. San José, Guaymallén, Mendoza.

14|2|C|297|14|2

RURAL Fiat 125 - 1973 muy buena. Vendo, permuto. Bandera de los Andes 1579, San José.

14|2|C|303|14|2

RAMBLER 1963, vendo, permuto, facilidades. San Juan 456.

14|2|F|74413|14|2

RURAL Fiat 125 73 impecable. Permutas financiación. Alem 455.

14|2|C|294|14|2

REGIO Rambler Classic 1965 - Permuto, financio. - Patricias Mendocinas 2623, Mendoza.

14|2|F|74434|14|2

RURAL Dodge 0 Km. color borgoña. permutas. Alem 455.

14|2|C|294|14|2

R-12 modelo 1974 única mano, muy buen estado. Vendo contado $ 14.000.000. Salta 2924, T. 252751, Mendoza.

14|2|C|205|14|2

RASTROJERO 1974 muy buen estado con cobertura panorámica. Dueño vende, permuta. Gualberto Godoy 1448, Dorrego.

14|2|C|263|14|2

RASTROJERO 67 vendo, motor nunca abierto. Facilidades. San Martín 756, Godoy Cruz.

14|2|C|239|14|2

R-4 - 1968 muy bueno vendo, permuto. Videla Castillo 3196, ciudad.

14|2|C|541|14|2

RURAL Falcon 1972, $ 16.200.000, impecable, recibo menor. Teléfono 215221 de tarde.

R-12, 71, única mano, líquido; recibiría permuta menor. Victoria 1296 Villa Nueva.

14|2|F|74503|14|2

RURAL Fiat buena 2.950.000 y facilidades. Matienzo 1428, Villa Hipódromo.

142|F|14622|14|2

RURAL Rambler 1968, buena, mendocina, vendo. Félix Suárez 884, Villa Nueva.

14|2|F|74557|15|2

RASTROJERO 65 vendo o permuto, Rioja 204, Tel. 245685.

14|2|F|74559|14|2

R-6, 71, $ 8.500.000 vendo; Torino TS, 72, vendo. Granaderos 1240.

14|2|F|14619|14|2

SE VENDE Fiat Multicarga modelo 73. Adolfo Calle 86. Dorrego. Guaymallén.

13|2|T|4857|15|2

TAUNUS cupé 1976. Impecable 40% contado. Financiación. Rioja 1343. Mendoza.

13|2|F|74175|14|2

TAUNUS GXL 76 impecable. Permutas financiación. Alem 455.

14|2|C|294,14|2

TRACTOR Fiat 400 Standard pesos 15.000.000, vendo - permuto por vehículo. Bandera los Andes 3505, Gilén.

15|2|F|74556|15|2

TORINO 1971 4 puertas, vendo total 9.800.000 permuta, facilidades. Recibo plazo fijo Necochea 770. San José.

14|2|C|349|14|2

TANQUES de combustible. Colocación en el acto. Chinak. Costanera 100. Teléfono 247587.

10|2|F|73564|20|2

VENDO camioneta Dodge modelo 67, contado y facilidades, escucho oferta. Corrientes 1160. Las Heras, teléfono 254148.

13|2|T|4865|14|2

VENDO moto Zanella 180, con 8.000 Km. reales, contado únicamente, total 2.000.000. Colón y España. Estación de servicio, de 7 a 15 hs.

13|2|C|301|15|2

VENDO Fiat 1500 - 1969 bueno. - San Martín 67, Las Heras, Gomería.

14|2|F|74389|14|2

VENDO Siambretta 125 de Lujo. San Martín y Dorrego Nº 5.

14|2|C|313|14|2

(Viene a la Pág. siguiente)

COMPRO contado a particular auto 1500 modelo 78-79, preferible Renault 12, Peugeot. Hablar 12-13 horas y después 20, al 243206.

14|2|C|346|14|2

CUPE Torino 1973, color champagne único, verla es comprarla, pocos kilómetros. $ 19.000.000, facilidades, permutas. Perú 2950. Ciudad.

11|2|C|093|14|2

CAMIONETA Peugeot con cúpula alta, ideal para reparto de pan y otros. $ 9.500.000, una joya, verla es comprarla. Facilidades, permuta. Perú 2950 Ciudad.

11|2|C|093|14|2

CONTADO compro R6 - R12, Dodge 1500. Perito Moreno 1059, G. Cruz.

11|2|F|14517|14|2

CAMIONES volcadores: listos para cosecha. Modelos 1977 a 1946, treinta unidades. Facilidades, permutas. Riccieri. - San Luis 540.

12|2|C|202|24|2

COMPRAMOS: automóviles, pickups, camiones. Con sin deuda. Riccieri, San Luis 540.

12|2|C|298|14|2

CITROEN 3CV 1976. Contado y facilidades. Permuto. Rioja 1343. Mendoza.

13|2|F|74171|14|2

hugo hector bruno

Le ofrece el PLAN A SU MEDIDA para adquirir un

PEUGEOT 504

EJEMPLO

CONTADO y-ó su USADO Cuotas Extras 30-60 y 90 días SIN INTERESES

Saldo en 18 cuotas fijas de $ 932.000 ó en 24 cuotas fijas de $ 834.000

Precio indicado para 504 a 20.180 $ 27.000.000

CONSULTENOS

hugo héctor bruno

LA CONCESIONARIA OFICIAL PEUGEOT DE MENDOZA

BELTRAN 536 - Tels. 216620 - 252571 - 257087

Si tiene ganas de tener un Usado, Nosotros tenemos ganas de vendérselo.

Financiación de 0Km hasta 30 meses.

AUTOMOVILES

DODGE 1500, Verde .

ATENCION
SAN MARTIN
AUTOS USADOS - IMPECABLES

RALLY SPORT, blanco	72	$	12.000.000
RASTROJERO, marrón	74	„	14.000.000
PICK-UP CITROEN, roja	74	„	9.000.000
CITROEN, blanco	79	„	16.000.000
AMI 8, Amarillo	73		
AMI 8, rojo	74	„	11.000.000
3-CV, amarillo	73		
2-CV, blanco	66		
2-CV, verde	65	„	5.000.000
RENAULT, blanco	61		
RENAULT 4, blanca	69	„	7.800.000
RENAULT 4-S, 30.000 Kms.	76	„	12.000.000
CADILLAC, de Colección	59		

GARANTIDOS
Remedios Escalada 44 - Horario de Comercio
Recibimos Unidades Usadas y Documentos de Uva
12|2|F|73990|14|2|A

FINCA EN LUJAN
EXTRAORDINARIA UBICACION, SOBRE ASFALTO Y A MTS. DEL CENTRO DE LUJAN. VEINTISIETE HAS. DE VIÑA MALBECK MUY BUENAS (120 qq POR HA) CON BUEN DERECHO DE RIEGO Y POZO ELECTRIFICADO.
$ 40.000.000
CONTACTO 9 DE JULIO 1221, T.E. 258776

ALBINO ROZZI E HIJOS S. A.
ELABORACION POR CUENTA DE TERCEROS
COMUNICAMOS
A los Sres. viñateros que a partir del día 18/2/80 iniciará la recepción de uvas para su elaboración.
Bodega Albino Rozzi e Hijos S.A.
Mitre 450 - Gral. San Martín - Mendoza Tel. 22215
10|2|F|73597|17|2

PARTICULAR VENDE BODEGA
Cap. 8.458 Hlts. Con o sin equipo de fraccionamiento.
FINCA 50 Has. 12 Has. parral, 8 Has. espaldera, resto en blanco, 3 perforaciones. Tanque australiano.
Tratar: Mitre 3341 - Teléfono 25137 - San Rafael - Mza.
14|2|F|74288|17|2

ALVEAR GOMA-Luján
— NECESITA —
EMPLEADO ADMINISTRATIVO
Con conocimiento control stock
SAN MARTIN 578 — TELEFONO 980647 — LUJAN DE CUYO
14|2|F|74387|15|2

ORO
PRECIO INTERNACIONAL
pase a la Galeria LV 10
SAN MARTIN 1608-Mza.

ALQUILAR
NECESITO urgente, casa o Departamento, ofrecer:
F. J. SAPUNAR
San Lorenzo 315 - T. 290457
12|2|F|73926|14|2

Empleada Administrativa
Dactilografía - Redacción
Mayor de 24 años
Presentarse horario comercio:
Pedro B. Palacios 568 - Avda. Costanera - Mendoza
14|2|F|74352|14|1

Oficiales y Ayudantes
Para trabajar en la Provincia de La Pampa
Presentarse en Colón 740 a partir de las 17 hs.
14|2|F|74296|14|2

Se Necesita Perito Mercantil
DACTILOGRAFO/A
CONOCIMIENTOS EN CUENTA CORRIENTE
PRESENTARSE EN HORARIO DE COMERCIO
SAN MARTIN 335 — MENDOZA
142|C|523|14|2

LADRILLOS DE 1ra.
$ 230 c/u. - PUESTO EN OBRA
LADRILLOS frente visto
$ 180 c/u. - PUESTO EN OBRA
ARENA Y RIPIO
6 Mts.3. - $ 65.000
Pedidos Teléfs. 220507 - 972293
14|2|C|522|17|2

Uvas Cerezas, Moscatel, etc. en Cepa al Bulto o por Quintal
Tomates en chacra, al bulto o por kilo. Ciruelas y Duraznos en planta, al bulto o por kilo. Ajos a granel, a retirar de chacra. Compro contado. Gran cantidad. Empresa ZALAZAR MARTIN, Aristóbulo del Valle 179 - Teléfono 42638 y atención permanente 43156 - Rivadavia - Mendoza.
14|2|F|74407|14|2

SE NECESITA
UN HOMBRE PARA LIMPIEZA
ANDINO TENIS CLUB
Boulogne Sur Mer 1230 - Ciudad
14|2|F|74366|14|2

Matrimonio Sin Hijos se Necesita
Tareas domésficas en general, con o sin cama adentro. Aptimo sueldo. Indispensable referencias.
SAN JUAN 766 - CIUDAD — De 9.30 a 11.30 y 17.30 a 20
14|2|C|292|15|2

EMPLEADO PARA MOSTRADOR
Presentarse en ELECTRICIDAD VIRDO
LAVALLE 255 —:— MENDOZA
14|2|F|74326|14|2

EN SANTIAGO DE CHILE
En pleno centro, rodeado del comercio Santiguino.
HOTEL RITZ
Habitación doble - u$s. 29 (incluido laudo e IVA)
ESTADO 248 —:— FONO 31091
Descuento y Obsequio al presentar este Aviso. (Recórtelo).
14|2|F|74289|15|2

BODEGUEROS FRACCIONADORES
Línea completa de Envasadoras de botellas y damajuanas de 5 y 10 litros. Vendo en funcionamiento.
Tratar: Teléfono 42283 - Rivadavia - Mendoza
De 15 a 21 horas
14|2|F|74400|16|2|A

Cemento
12.500 LA BOLSA

Arena el viaje	$ 58.000
Granulado el m3.	$ 19.000
Cal la bolsa	$ 3.200
Ladrillo (18x18x40)	$ 1.295

Corralón VILLA NUEVA
Bandera de los Andes 3675
Teléfonos 263929-260555
14|2|F|17|2|A

TRAFO I.C.S.A.
NECESITA
OPERARIOS — OFICIALES Y MEDIO OFICIALES METALURGICOS
PARA SU PLANTA EN BLANCO ENCALADA
— PREFERENTEMENTE RESIDAN EN LUJAN —
Presentarse en: SAENZ PEÑA s/n. - BLANCO ENCALADA - LAS COMPUERTAS - LUJAN. (Al lado Estación de Servicio Mariani).
14|2|C|295|17|2

Automotores
Oferta del Día

CHEVROLET	62	$ 3.700.000
CHEVROLET Special	65	$ 5.900.000
AUTO UNION	64	$ 4.900.000
RURAL UNION	66	$ 5.800.000
FIAT 600	69	$ 4.300.000
RENAULT 850	68	$ 3.900.000
ISETTA	58	$ 1.200.000

FINANCIO - PERMUTO
LA PROBIDAD S. A.
SAN MARTIN 2015
Godoy Cruz
14|2|F|74465|14|2

CADETE
NECESITAMOS en LAVALLE 127 - MENDOZA
14|2|C|327|14|2

ARENA - RIPIO
6 Mts.3 $ 64.000.-
Demoliciones - Excavaciones
TELEFONO 224560
14|2|F|14607|14|2

Fleteros Necesito
CARGAS A ROSARIO Y BUENOS AIRES
SAAVEDRA 1009 - SAN JOSE
TELEFONO 258041
14|2|T|4903|14|2

SE NECESITA
SECRETARIA DACTILOGRAFA
COLON 626 — MENDOZA
14|2|C|359|15|2

COMPRO LOTE
Bien ubicado, 2ª - 5ª - 6ª Sección o Godoy Cruz, cerca calle San Martín.
TELEFONO 224410
14|2|F|74542|16|2

NECESITAMOS
Capataz de Bodega
y OBREROS con experiencia.
SAN LORENZO 208 - 4 "A"
De 12 a 14 y 19 a 21 hs.
14|2|C|304|14|2

Departamento
Bº Comercio - Godoy Cruz
Planta baja - 2 Dormitorios y dependencias $ 55.000.000
CONTADO - TELEF. 271067.
14|2|F|74469|15|2

Chacras de Coria
PARQUE DE LAS COLINAS
VENDO hermoso lote c|vista panorámica, 1.500 m2. $ 70.000 el m2. Facilidades
— ATENCIO VIVIENDAS —
J. L. Aguirre 52 - Tel. 231358
14|2|F|74495|14|2

TORNERO
NECESITO - PRESENTARSE EN:
Calle MITRE 2560, DE SAN JOSE - GUAYMALLEN
14|2|T|4904|15|2

NECESITAMOS
EMPLEADA/O ADMINISTRATIVA/O
Preferentemente con conocimientos en Stock y Materiales de iluminación. - Presentarse en: "MERINO y CIA"
SAN MARTIN 1980 - GODOY CRUZ - MZA. - Horario de Comercio
14|2|F|74529|14|2

EMPLEADA ADMINISTRATIVA
Conocimientos contables, dactilógrafa. Sueldo superior a convenio, presentarse en carril Godoy Cruz 1661 - San José - Mendoza, de 8 a 12 horas.
14|2|F|74545|14|2

Avisos Clasificados

(Viene de la Pág. anterior)

Compra y Venta de Automotores y Cubiertas

VENDO dos equipos Magirus Deus, Mercedes 1114 1972. se aceptan permutas. Juan B. Justo 180. Cdad. 14|2|C|293|14|2

VENDO Hansa 1100 rural, buena. Permuto. Miller 657, Dorrego. 14|3|C|189|14|3

VENDE particular Ford Falcon Futura, modelo 73 o permuto por camioneta Ford del 66 al 63. Miller 738, Dorrego, Guaymallén. 14|2|C|214|15|2

VENDO Citroen 2 CV modelo 1966 en excelente estado. Perito Moreno 754, Godoy Cruz, Mendoza. 13|2|C|498|14|2

VENDO urgente por ausentarme Fiat IAVA 74, únicamente contado 11.000.000. Las Heras 120. Godoy Cruz. 14|2|T|4908|14|2

VENDO Rastrojero mod. 74, cúpula térmica. Hipólito Yrigoyen 4083. Villa Nueva. 14|2|F|74509|14|2

VOLKSWAGEN 1958 excelente estado vendo. Lavalle 333. Ciudad. 14|2|C|361|14|2

Ventas Varias

AA DE OCASION vendo una máquina escribir, compresor de 100 libras. Tel. 291619. 14|2|C|330|14|2

A MATERIALES demolición, zinc, alfajías, pinoteas, soleras, rejas, sanitarios, puertas etc. - M. Moreno 189. P. Molina (Costanera al 2.500). Hacemos demoliciones. 1|2|F|71279|15|2

ATENCION carpinteros, vendo de ocasión, máquinas y herramientas de banco; garlopa, tupí, circular. Precios de oferta. Salta 2957. 13|2|C|401|14|2

BOMBAS de agua "Villa", autocebantes, diafragma, alta presión. Ventas, servicios, repuestos. San Martín 359. Las Heras. 2|2|F|71568|29|2

ESTANTERIAS metálicas, mostradores, exhibidores, paneras, nuevos, usados. San Martín 2570. Aguilar. 2|10|F|50444|Pte.

EQUIPO lavaseco $ 3.500.000, vendo - permuto. Ortiz 1335. Villa Hipódromo. 14|2|C|321|14|2

EJES y Accesorios para su trailer. Chinak - Costanera 100, Dorrego, Teléfono 247587. 102|F|73565|15|2

GUITARRAS desde $ 49.000. Fábrica, crédito, reparaciones. Pellegrini 1372, Godoy Cruz. 14|2|C|3345|14|2

HELADERAS comerciales, cámaras frigoríficas, equipos carnicerías, vitrinas, nuevo, usado. San Martín 2570. Aguilar. 2|10|F|50445|Pte.

HORMIGONERAS varias guinches torres plumas etc. Ferraris y Campassi, Costanera 1335, S. José 258123, (50 metros Uruguay). 12|2|C|134|16|2

IMPERMEABILIZANTE pintura aluminio velo de vidrio, desde $ 750. Patricias Mendocinas 1695. 1|2|F|71340|29|2

INSTALACIONES para boutique una joya Vendo regalada, Catamarca 103, ciudad. 14|2|C|513|14|2

MAQUINA coser industrial marca Imperial con motor. San Martín 219, Las Heras. 14|2|C|540|14|2

JUEGO dormitorio - 3.000 ladrillos chicos, roperos. Mitre 769. San José. 12|2|C|225|14|2

MAQUINAS escribir usadas 9.000 mensuales, calculadoras 3.000 garantidas, anticipos - 215964. 8|2|C|161|14|2

OVEJEROS Manto Negro 60 días $ 100.000. Laprida 730, Dpto. 11 entrando pasaje 3, ciudad. 14|2|F|74293|14|2

OPORTUNIDAD vendo guillotina Trébol M 310, combinada con punzonadora y máquina de soldar de 450 amperes. Pellegrini 639, Las Heras. Tel. 251227. 14|2|T|488|15|2

PIANO único alemán, extraordinario estado, 88 notas. Arístides Villanueva 538. 14|2|F|74364|14|2

PUERTAS y ventanas metálicas y de madera, gran oferta, desde $ 86.130. Tucumán 67. 1|2|F|71339|29|2

SIN USO vendo 3 vitrinas y caja registradora común. Sáenz Peña 382. Luján. 14|2|F|74388|14|2

SE VENDE balanza reloj con 15 días de uso, 8 portatubos y equipo completo y letrero de 2 metros x 1, completo, todo 1.000.000. Gral. Paz 122. Cdad. 14|2|C|290|14|2

VENDO heladeras nuevas, 2 puertas, equipo Bocha $ 2.990.000. Chacabuco 601, Cdad. Mza. 10|2|C|661|16|2

VENDO maquinaria tintorería. Tratar Urquiza 109, Ciudad. 13|2|T|4873|23|2

VENDO formidable equipo estereofónico, cambiador automático, amplificador 50x50, 2 bafles Carlson, muy barato. Pedro Molina 249, 3º Piso, Of. 16, ciudad. De 8.30 a 22 horas. 14|2|C|271|14|2

VENDO rebajadora de curtiembre y fullón para curtir, listo para trabajar. Vicente Gil 648, Las Heras, Panquehua. 14|2|C|251|14|2

VENDO 2 heladeras comerciales, un mostrador. P. Mendocinas 48, Las Heras. 14|2|C|199|14|2

VENDO tinglado parabólico nuevo, 100 m2. 10 x 10. Dorrego 353, Las Heras. 14|2|C|621|14|2

VENDO cortadora de mármoles, primera oferta razonable. Paso de los Andes Nº 14. G. Cruz. 14|2|F|14615|15|2

VENDO hondo pizzero "Volcan" y heladera "Carma" 4 puertas. - Beltrán y Armani, G. Cruz. 14|2|F|74536|16|2

Compras Varias

A - BENTURINO Martillero, Teléfonos 248730 y 244335, Av. Colón 669. Ofrezca muebles, antigüedades, artículos del hogar. Anticipo dinero. 21|1|F|17828|Pte.

A SELLA, Tel. 247447, Martillero, Tiburcio Benegas 776, ofrezca muebles, artículos hogar, máquinas, antigüedades. Dinero en el acto. 18|6|F|3699|Pte.

A TRAJES camisas, pantalones, camperas, vestidos, pulóveres, frazadas compro. T. 230275. 11|2|C|102|14|2

COMPRAMOS heladeras, balanzas almacenes, carnicerías. - San Martín 2570, Aguilar. 251749. 2|10|F|50443|Pte.

GARRAFAS, ropa niños, camisas, pantalones, colchones, muebles, bicicletas, frazadas, T. 260875. 13|2|C|371|15|2

MOTORES eléctricos, compro contado, servicio bombas agua "Villa". San Martín 359, Las Heras. 2|2|F|71567|29|2

TELEVISOR compro combinados, grabadores, lavarropas funcionando, rotos - 254746, Salta 3942. 14|2|F|74404|14|2

Ocupaciones Varias Pedidas

AA AYUDANTE plegador y ayudante cortador. Llamar 223823. 12|2|T|4813|14|2

A OFICIAL medialunero panadero y aprendiz adelantado panadero. Garibaldi 291. Panadería Catalana. 13|2|C|348|14|2

A LAVACOPAS necesito. Av. Costanera y Godoy Cruz, Guaymallén. 13|2|C|421|14|2

A OFICIAL gomero necesito. - Alem 356, ciudad. 14|2|C|261|14|2

A CHICA sepa coser necesito. - Liniers 73, ciudad, T. 233588. 14|2|C|520|14|2

A PROMOTORAS, vendedoras con experiencia, buena presencia necesito. San Martín 1657. 14|2|C|309|14|2

A JUBILADO/A tareas administrativas, dactilógrafo,, escribir manuscrito indicando, edad, ocupaciones realizadas totales - Poste Restante CAR (13) Diario LOS ANDES. 14|2|C|296|14|2

ATENCION vendedores Ría Marcos Juárez, necesita interesantes comisiones, liquidaciones diarias en efectivo. Colón 1367, Godoy Cruz. San Martín Avellaneda 84, San Rafael, Las Heras 884. 14|2|C|332|17|2

AUTOMOVILES para movilizar personas, necesitamos, preferentemente radicados en San Martín, por medio o todo el día. Presentarse en Vélez Sársfield 480 de 17.30 a 20.30 hs. San Martín, Mendoza. 14|2|F|74414|15|2

AYUDANTE cocina necesito. - Restaurante "La Gran Parra", P. Mendocinas 1642, ciudad. 13|2|C|359|14|2

ADMINISTRATIVO preferentemente con moto. Buen sueldo. Benavente 4325. Villa Nueva. Mendoza. 14|2|F|74419|14|2

CAPACITESE: Cursos prácticos rápidos, ambos sexos: Tornería, Soldadura eléctrica y autógena. Mecánica automotores. Electricidad del automóvil. Bobinados. Informes 8.30 a 12.30 y 17 a 21. Taller Escuela, Fundación E.A.G. Lamadrid 999 - Dorrego. 16|1|F|67936|Pte.

COBRADOR con experiencia y medio de movilidad. dirigirse únicamente por carta manuscrita a: Sáenz Peña 5392 - Villa Nueva - Guaymallén. 12|2|F|74025|14|2

COLOCADORES cielorrasos, placas de yeso necesito. José F. Moreno 1409. 14|2|C|229|14|2

COSTURERAS experiencia máquinas industriales, sueldos excelentes, horario corrido, sábados libres, manzana "N", casa 3, Barrio Judiciales, micro 7. 14|2|C|335|15|2

CADETE con bicicleta no mayor de catorce años se necesita. - José Vicente Zapata 386, ciudad. 14|2|C|187|14|2

CHOFERES carnet carga o 10.000 kg. Trabajo efectivo, sueldo mayor 500.000. Presentarse Pellegrini 1131, G. Cruz. 13|2|F|74226|14|2

CHAPISTAS, pintores, electricistas de automóviles. Necesitamos - Riccieri - San Luis 540. 12|2|C|202|14|2

CHICA para fábrica necesita confitería - La Balear, San Juan 1371 - Mendoza. 12|2|T|4861|14|2

DACTILOGRAFA rápida mayor de 23 años. Primitivo de la Reta 1024 P. 1º Of. 95. Ciudad. Galería Plazza. Sueldo $ 400.000. 14|2|C|23|14|2

EMPLEADAS y empleados para restaurante se necesita presentase de 10 a 14 y de 18 a 22 San Martín Sur 576 - Godoy Cruz. 13|2|T|4842|14|2

EMPLEADA para atención público panadería, 14 a 17 hs. San Martín 2627, Ciudad. 14|2|C|279|14|2

EMPLEADA administrativa necesita S.R.L., preferentemente perito mercantil Presentarse viernes 15, horario comercio. Uruguay 385, San José. 14|2|C|244|14|2

EMPLEADO/A para expedición y ventas, servicio militar cumplido. Horario comercio. Alem 18, Mendoza. 14|2|C|350|14|2

FABRICA de guantes Mendoza, costureras que sepan coser en máquinas industriales presentarse de 8.30 a 12.30 horas - Pedro Molina 353 Gllén. 13|2|T|4856|16|2

GANE $ 500.000 mensuales en casa. Infórmese: Casilla Correo 1020, Córdoba. 31|1|C|114|29|2

GOMERIA Pizarro necesita gomero, buen porcentaje, Maza y Berutti, Gutiérrez. 14|2|F|74480|15|2

JOVENES vendedores con deseos de progreso. Productos de fácil colocación. Viáticos, comisiones, premios. Muy buenas perspectivas. Presentarse: Victor Hugo 203, Godoy Cruz. 13|2|F|14572|14|2

JOVENES ambos sexos, $ 800.000 mensuales. Para TV, desfile, publicidad, selección, con sin experiencia (hay capacitación). Patricias Mendocinas 634, Of. 1. 14|2|C|274|14|2

JOVEN con servicio militar cumplido, tercer año secundario, para desempeñar tareas de venta, presentarse horario de comercio. Garibaldi 374. Mendoza. 14|2|F|74295|14|2

NECESITO ayudante panadero. Castelar 575, Ciudad. 13|2|C|516|14|2

NECESITO obreros para fraccionamiento aceite. Las Cañas 682, San José, Guaymallén. 13|2|C|380|15|2

NECESITO empleado limpieza, 9 a 13 local ventas, sólo con referencias. Casa Verdi. Rivadavia 102. 13|2|C|387|14|2

NECESITO hombre joven trabajo corralón. Gomensoro y Bolivia. Tel. 261519. 13|2|C|418|14|2

NECESITO medio oficial pintor de automóviles. Alberdi 284. San José. 13|2|C|435|14|2

NECESITO mozo para trabajar en Restaurante - Lavalle 144 Cdad. 13|2|T|4854|14|2

NECESITO medio oficial ayudante, trabajo en galpones. Brasil 158, Godoy Cruz. 14|2|C|264|14|2

NECESITO empleada administrativa, dactilógrafa. - Rivadavia 247, Mendoza. 14|2|C|354|14|2

NECESITAMOS urgente oficial y medio oficial soldador de estructura y muebles, oficial y medio oficial para corte y plegado de chapas, oficial múltiple carpintero y ayudante, aprendices trabajo permanente excelente remuneración y leyes sociales. - Aristóbulo del Valle 457, Gllén. Tel. 259631. 14|2|F|74436|15|2

NECESITO chapista por su cuenta hay herramientas. Ayacucho 261, ciudad. 14|2|C|311|14|2

NECESITO 2 medios oficiales y 2 ayudantes metalúrgicos con experiencias en construcciones de armaduras de galpones. Viamonte 887, San José. 14|2|T|4910|14|2

NECESITO operario y aprendices metalúrgicos. San Juan de Dios 2026, Dorrego. 14|2|T|4896|17|2

NECESITO empleada para limpieza hotel. Martínez de Rosas 1668, ciudad. 14|2|T|4900|15|2

NECESITO urgente medio oficial chapista o con experiencia similar. Presentarse en Francisco Alvarez 713 esquina Lamadrid Dorrego. 14|2|T|4879|15|2

NECESITAMOS joven mayor de edad, para tareas generales y reparto. Acompañar carnet de conductor. Córdoba 90. 14|2|C|343|14|2

OBREROS fábrica premoldeados cemento. Urquiza Sur 1500, Villa Nueva, Guaymallén, ómnibus 16. 13|2|C|344|14|2

OFICIAL/A o medio oficial confitero necesito. Patricias Mendocinas 1665, Mendoza. 14|2|C|190|16|2

OFICIAL chapista trabajo a porcentaje, pago semanal, leyes laborales, jubilación. Uruguay 358, San José, Gllén. 14|2|T|4915|14|2

PIZZERIA necesita empleados. - Llamar teléfono 256235. 14|2|C|219|14|2

PERSONA sola necesita para su atención señora sola, no mayor 55 años. Indicar lugar entrevista. Poste Restante Diario LOS ANDES, 34 - SS. 13|2|C|310|15|2

SUPERVISORES y vendedores para gaseosas necesitamos. Preferible experiencia y estudios secundarios. Sueldo mayor 600.000. Presentarse horario comercio. Mármol 1748, Godoy Cruz. 14|2|F|74310|14|2

SE NECESITA empleado mayor de 16 años. Florería Le Petit Jardín, Avda. España 808. 14|2|C|546|14|2

SECRETARIA necesita estudio jurídico, conocimientos dactilografía. Tratar de 17 a 21 horas. Mitre 565 - 1º piso oficina 33 Cdad. 13|2|T|4841|14|2

SE NECESITA maestro panadero que sepa hacer facturas, buen sueldo, tratar en calle Ciudad de Rosario 2920 de ciudad, después de las 18.30. 13|2|T|4847|15|2

SE NECESITAN ayudantes mecánicos, ayudantes chapistas y peones. Cerámica Alberdi, Mitre 1301, San José, Guaymallén. 13|2|F|74265|16|2

SE NECESITAN ayudantes mecánicos, ayudantes chapistas y peones. Cerámica Alberdi. Mitre 1301, San José. Guaymallén. 12|2|F|74041|15|2

TALLER de confecciones necesita modistas, camiseras, sueldo inicial $ 350.000 más premios, presentarse de 7 a 16 en Vélez Sársfield 768, Dorrego - micro 10 y Troley de Dorrego. 13|2|T|4852|14|2

TRANSPORTES López Hermanos necesita ingresar chofer para grúas tranimovile y|o autoelevadoras. Imprescindible experiencia y referencias. La Plata 288, ciudad. Horario comercio. 13|2|T|4843|14|2

TAPICEROS de automóviles, oficial, oficial armador y aprendiz necesitamos urgente. - Arístides Villanueva 228, ciudad. 12|2|T|4324|14|2

10 OVERLOCKISTAS 10 necesito para taller o domicilio. Sueldo superior a comercio. Horario de atención 8 a 16 horas. Urquiza 60, ciudad. 14|2|C|196|15|2

Ofrecidos Varios

ARGENTINA SERVICE
Teléfono 271588
Destape con máquinas, cloacas, cañerías, desagües. Plomería, limpieza de calefones gas, sopleteo de sistema agua caliente y fría.
CALLE O'HIGGINS 1937
GODOY CRUZ - Teléf. 271588
10|2|C|361|16|2

"SERVICE CIPOLLETTI"
Destape de Cloacas
Desagote de Pozos
Teléfono: 221576
Desagües, plomería, filtraciones, gas, calefones, sopleteo de cañerías de agua caliente y fría con equipo moderno, se hacen pozos sépticos. 11|2|C|108|15|2

SERVICE GODOY CRUZ
DESTAPAR CLOACAS DE URGENCIA
Pte. Alvear 251 - Tel. 227760
Calefones, limpieza y reparaciones en el día, instantáneos y térmicos, sopleteo de cañerías de agua caliente, Plomería, filtraciones Atiendo el Gran Mendoza, Luján, Maipú, Chacras. 15|2|C|999|15|2

ARGENTINA SERVICE
AAA DESTAPAR cloacas, desagües, calefones, gas, plomería. "Trabajos garantidos". - Teléfono 250617. 6|5|F|76138|Pte.

AAA DESTAPAR con máquina cloacas desagües, plomería, calefones 290052. Olascoaga 5. Cdad. 14|2|C|306|16|2

AAA DESAGOTE pozos, cámaras sépticas. Destapes La Higiénica - 291126. 14|2|C|207|13|2

A PLOMERO gasista, calefones, cañerías, cloacas. Destapes, atención inmediata. Teléfono 232935. 13|2|C|516|14|2

AAA ARREGLAMOS heladeras, lavarropas en su casa, con garantía. Tel. 262063 - 256284. 11|2|C|116|14|2

A A A HELADERAS, lavarropas, reparaciones garantidas Mathons 30. 254569. 13|2|C|516|15|2

AAA PLOMERO gasista, reparaciones urgentes - instalaciones cocinas calefones - 226045. 13|2|T|4853|14|2

AAA ELECTRICISTA a domicilio, reparaciones, instalaciones, artefactos, Tel. 247118. 14|2|C|275|14|2

A.A. MAQUINAS de coser, reparaciones garantizadas. Taller integral. Lamadrid 430. Ciudad. Teléfono 249178. 9|2|C|525|15|2

A DESAGOTE pozos, cámaras sépticas, limpieza cañerías. UNIMEV Teléfono 263297. 16|10|F|99829|Pte.

A DESAGOTE pozo, destape de cañerías, plomero. Permanente. - Tel. 246595. 11|2|C|115|15|2

ALBAÑIL profesional, se hacen refacciones, ampliaciones y todo del ramo. Necochea 1998, Villa Hipódromo. 13|2|C|351|15|2

ALFOMBRAS vendemos, colocamos, limpiamos, créditos. Garantiza. Compañía Integral Servicios. 220283. 14|2|C|283|20|2

COLCHONERO, arreglos de colchones pullman y lana, toldos, Teléfono 261564. 14|2|F|74502|15|2

CONSTRUCCIONES, Refacciones Pintura, Techos: Equipos de trabajo. Financiación. Tel. 262944. 10|2|C|622|16|2

"EMPRESA GALE'S" lavado tanques agua, casa familia. Hoteles, edificios. 252405. 9|2|F|73269|29|2

"EMPRESA GALE'S" lavado alfombras, cortinas, vidrios, carpenters. pisos, etc. 252405. 9|2|F|73268|29|2

ELECTRICISTA domicilio, arreglo artefactos, instalaciones, etc Roberto Díaz, teléfono 258860. 10|2|C|959|16|2

EMPRESA de techo y pintura. Impermeabilizamos, garantido. - Teléf. 218720. 12|2|C|168|18|2

FABRICAMOS. Retapizamos. Lustramos. Muebles. Créditos. Compañía Integral. Servicios. 220283. 14|2|C|283|20|2

PINTAMOS viviendas, trabajos de primera. Consúltenos. Chacabuco 42. Ciudad. 218066. 11|2|C|989|20|2

Servicio Doméstico Pedido

A.A. EMPLEADA limpieza medio día con referencias. Verdaguer 60. Las Heras. 14|2|C|542|13|2

A A NECESITO empleada cama adentro con referencias, muy buen sueldo, Sarmiento 232. Planta Baja A. 14|2|T|4897|15|2

A.A. EMPLEADA cama adentro con referencias. Colón 543. Teléfono 248268. 14|2|T|4886|14|2

A - EMPLEADA 8 a 13 hs. limpieza, referencias, $ 160.000. San Martín 535, Godoy Cruz. 12|2|F|14351|14|2

A - EMPLEADA cama adentro se necesita con referencias, buen sueldo, sin lavado ni planchado. Llamar teléfono 262640 de tarde. 14|2|C|361|14|2

A MUCAMA necesito muy buen sueldo, sin lavado y planchado, cama adentro. Emilio Civit 404. 13|2|F|74116|15|2

A MUCAMA necesito muy buen sueldo, sin lavado y planchado, cama adentro. San Martín 1601. 13|2|F|74117|15|2

A EMPLEADA competente 8 a 16, 20.000.000. Tratar de 10 a 13 y de 17 a 20. Rivadavia 430, 2º 18. 13|2|T|4845|14|2

A EMPLEADA entienda cocina. Hay mucama. Mitre 1465 o Lamadrid 822. Ciudad. 14|2|C|336|15|2

A EMPLEADA medio día limpieza matrimonio solo hay cocinera excelente sueldo. Belgrano 1194. Cdad. 14|2|C|287|14|2

A EMPLEADA de 22 a 40 años, cama adentro, $ 30 a 40 millones, según competencia. Almirante Brown 1525, Godoy Cruz. Teléfono 290774. 14|2|T|4901|14|2

A EMPLEADA necesito excelentes referencias, Perú 495. Ciudad. 14|2|T|4884|14|2

A EMPLEADA mayor, cama adentro, hay otra, tratar: Emilio Civit 245. Ciudad. 14|2T|4881|15|2

EMPLEADA cama adentro, corta familia, excelente sueldo. Referencias. Gral. Paz 444, Ciudad. 13|2|C|444|14|2

EMPLEADA preferentemente con cama. Sueldo inicial $ 300.000. Sin planchado. Referencias. - Av. Acceso 750. San José, 258276. 14|2|C|532|14|2

EMPLEADA medio día, mínimo 190.000. Cnel. Beltrán 2000, Dpto. "J", Godoy Cruz. 14|2|C|544|15|2

EMPLEADA medio día. Buen sueldo. Llamar al teléfono 227262. 14|2|C|524|14|2

EMPLEADA cama adentro con referencias, buen sueldo. Paso de los Andes 1358. Ciudad. 255017. 14|2|T|4889|14|2

EMPLEADA cama adentro limpieza niños, departamento chico, Sarmiento 644. Ciudad. 14|2|T|4877|14|2

EMPLEADA ½ o todo el día cama adentro o afuera, sueldo a convenir. Coronel Díaz 329 Ciudad. 14|2|C|361|14|2

EMPLEADA doméstica necesito ½ día, buen sueldo. República de Siria 818, 2º Barrio Trapiche (Godoy Cruz) a 50 metros control línea 4. Barrio Trapiche. 14|2|F|74560|16|2

EMPLEADA medio día necesito buen sueldo con recomendación Martínez de Rosas 1007, Ciudad. 14|2|T|4878|15|2

EN SAN MARTIN empleada con retiro necesito buen sueldo. Emilio Menéndez 502. Bº Aconcagua. San Martín Mza. 14|2|F|74403|15|2

MUCAMA necesito cama adentro 3 mayores, referencias 300.000. Perú 530. 14|2|T|4912|14|2

NECESITO mucama para hotel Remedios Escalada de San Martín 2265. Ciudad. 14|2|T|4898|15|2

NECESITO empleada de 8 a 19 horas sin planchado, sueldo a convenir Santa María de Oro 223. Teléfono 257110. Micro 9 Cdad. 14|2|T|4887|15|2

NECESITO empleada cama adentro medio día libre. Señora sola. Mitre 1483. 3 Piso 31. 14|2|F|74440|14|2

NECESITO empleada, medio día. Traer referencias. Av. Pedro Molina 249, 1er., Dpto. 4 (Ciudad). 14|2|C|254|14|2

NECESITASE empleada para cocina y quehaceres, departamento, matrimonio solo. Cama afuera. Tratar de mañana. - San Martín 1351. 59, 26. 14|2|C|224|14|2

NECESITO empleada quehaceres domésticos, medio día. Tratar: Avda. España 2555, Cdad. 14|2|C|521|14|2

NECESITO empleada cama adentro para Barrio SUPE sueldo pesos 300.000. Tratar: Salta 1014. Mza. 14|2|C|278|14|2

SEÑORA para limpieza y lavado. Presentarse con referencias, hay otra, $ 300.000. Renato Della Santa 1448, Villa Hipódromo, Godoy Cruz. 13|2|T|4838|14|2-D

Ofrecido

OFRECE señora para atender señora cama adentro. - Agustín Vázquez 144, Godoy Cruz, 227864. 14|2|F|14608|14|2

Pensión y Piezas Amobladas

AA ALOJAMIENTO familiar para caballeros. Comodidad, cocina España 2710. 14|2|C|331|14|2

A ALQUILO amoblada habitación con derecho cocina, familiar - Avenida España 2645 Cdad. 14|2|C|326|14|2

A. RESIDENCIA de Ancianos. Atención completa, precios módicos. P. Mendocinas 778. 8|2|C|007|14|2

ALOJAMIENTO honorable, Barrio Bombal 2291, esquina Güemes, Ciudad. Estudiantes, señoritas, caballeros. 10|2|C|265|19|2

ALQUILO a matrimonio, persona sola, habitación. Pellegrini 724, Godoy Cruz. 14|2|C|209|14|2

ALQUILO pieza sin muebles, matrimonio solo, con referencias. Rioja 1547. 14|2|C|227|14|2

ALOJAMIENTO, estudiantes varones, casa de familia. Olascoaga 2041. Ciudad. 14|2|C|694|14|2

ALOJAMIENTO familiar matrimonio. Remedios Escalada de San Martín 2123. 14|2|C|312|14|2

ALOJAMIENTO varones mensuales 100.000 por mes - Rioja 1755 Cdad. 14|2|C|298|15|2

ALQUILO habitación amoblada para señoritas solas Arenales 1179 - Villa Nueva. 14|2|T|4882|14|2

DOY pensión casa de familia, hombre solo, céntrico, Godoy Cruz 632. Dpto. 5, Mza. 14|2|C|194|14|2

DOY hospedaje, Srta. culta profesional, única. Departamento centralísimo. Tel. 249675. 14|2|C|249|14|2

EN MAIPU, para joven muy buena presencia, necesito alojamiento en casa de familia o habitación en alquiler. Llamar al Tel. 223505. 13|2|F|14570|14|2

HABITACION matrimonio amoblada, c

ALBINO ROZZI e HIJOS S.A.

Convoca, notifica y emplaza por este único medio a todo su personal temporario de cosecha de uva y elaboración de bodega, que deberá dar cumplimiento a lo determinado por el Artículo 98 - Ley 21.297, presentándose munido de documento de identidad en el lugar de trabajo. Mitre 450 - San Martín - Mendoza, a partir del día 18-2-80. La no presentación se considerará abandono de trabajo.

13|2|F|74160|14|2

BANCO PRIVADO NACIONAL
SELECCIONA
OFICIAL de CREDITO
CON EXPERIENCIA EN AREA COMERCIAL
Dirigirse a
Poste Restante Diario LOS ANDES - B. P. N. (24).

9|2|C|325|14|2

Augusto y Renato Vaschetti
S.A.C.I.I.F.
ELABORACION POR CUENTA DE TERCEROS
COMUNICAMOS
A los Sres viñateros que a partir del 18/2/80, se iniciará la recepción de uvas para su elaboración.
BODEGA VASCHETTI S.A.
Carril Urquiza s/n. - Villa Nueva - Guaymallén
MENDOZA TELEFONO: 261240

10|2|F|73596|17|2

TENGALO YA..!
SU TRACTOR DEUTZ A 46 Viñatero

SIN INTERESES! en 6 cuotas de $ 6.360.000 c/u.
Cuando elija, decídase por el respaldo de la experiencia, con el más eficiente servicio y adecuada provisión de repuestos.
CONSULTE HOY MISMO A:
patricio palmero SOCIEDAD ANONIMA
MENDOZA: José V. Zapata 313 Tel. 244488
SAN MARTIN — SAN JUAN

Necesitamos Oficiales y Medio Oficiales Carpintería Metálica
SUELDO ACORDE A CAPACIDAD
Tratar Dorrego 780 - Dorrego. Guaymallén - Mendoza

13|2|T|Nº4839|14|2

RETROEXCAVADORA
Dispongo en alquiler para Excavaciones y Zanjeos. Poclain, Tortone, John Deere. Facilidades de pago.
JUAN B. JUSTO 327 —:— MENDOZA

13|2|F|74163|15|2

ORO
SUPERO CUALQUIER OFERTA
— COMPRUEBELO —
GARIBALDI 110 - MENDOZA

9|2|C|486.17,2.D

OFICIALES ENCOFRADORES
— NECESITA —
PIAZZA Y PIANA S. A.
JORNALES S/CONVENIO Y MOVILIDAD
MONTES DE OCA Nº 1140 GODOY CRUZ - MENDOZA

13|2|F|74170|14|2

BULFARO HNOS. NECESITA
Pintores de Carpintería Metálica, Oficiales, ½ Oficiales - Aprendices
Sueldo sobre convenio, flexibilidad, horas extras 100%
AV. ACCESO NORTE Km. 5½ - LAS HERAS - TEL. 230251

13|2|C|450|14|2

DESACI SOLICITA
MAESTRO MAYOR DE OBRAS
(CON EXPERIENCIA)
CAPATAZ DE ENCOFRADORES
Presentarse: Obrador DESACI - Agua del Toro o escribir a: C. C. 639 - (5600) SAN RAFAEL

12|2|F|73909|14|2|A

CEMENTO
Cal $ 3.700 la Bolsa
Godoy Cruz 3171 - Villa Nueva
TELEFONO: 260158 - 261689

13|1|F|67510|Pte.

COMPRO
PICK UP FORD F. 100, CHEVROLET o DODGE 1975 EN ADELANTE. - ENTRE RIOS 556 - MENDOZA

13|2|F|74232|14|2

CIRUELAS DESECADAS
VENDO - D'AGEN - PRESIDENT
TELEFONO 256818 — DE 17 A 20.30 HS.

14|2|C|533|14|2

AJOS
CAJONES P / EXPORTACION
VENDO $ 2.400 CADA UNO
TELEFONO 244880

12|2|C|198|14|2|A

LOTE
COMPRO Bien Ubicado F. J. SAPUNAR
San Lorenzo 315.
Teléfono: 290457.

12|2|F|73924|14|2

ORO
JOYERIA BASSO
COMPRO BRILLANTES
PAGO $ 35.000 Gr. Of.
SAN MARTIN 1360 - LOCAL 25
(Galería Mendoza)

11|2|C|137|15|2

VICIA
CEBADA NEGRA - CEBADA BLANCA - CENTENO, MIJO - AVENA $ 240 EL Kg. - INOCULANTES
OSVALDO E. ZANETTI
BOULOGNE SUR MER 460 - SAN MARTIN - MENDOZA
TELEFONO 22950

7|2|F|72651|28|2|A

TIPA BLANCA
TIPA BLANCA $ 400.-
PETERIBY Y CEDRO SECO
GIRO S.A. VIDELA CASTILLO 289 LAS HERAS

12|2|F|73351|12|2

TACHOS PARA COSECHA
$ 19.500 - Chapa galvanizada Nº 24
RECOLECTORES PARA MANZANA
SAN MARTIN 919 - TELEF. 251136 - LAS HERAS

4|2|F|72042|28|2|A

10 - Overlockistas - 10
NECESITO PARA TALLER O A DOMICILIO
HORARIO DE ATENCION: 8 A 16 — URQUIZA 60 - CIUDAD
— SUELDO SUPERIOR A CONVENIO —

14|2|C|196|15|2

Avisos Clasificados

(Viene de la Pág. anterior)

Arriendos y Cambios

ALQUILAMOS casa Godoy Cruz, 4 dormitorios y dependencias. $ 1.000.000. Nicolás Avellaneda 125. 258543 - 251597. Godoy & Pelaia.
13|2|F|74137|14|2

ALQUILAMOS departamento a estrenar cerca Parque, amplio living comedor, 3 dormitorios, etc. $ 550.000. Nicolás Avellaneda 125. 258543 - 251597. Godoy & Pelaia.
14|2|F|74306|15|2

ALQUILO departamento categoría, Perú 90, 3 dormitorios, cochera, estrenar, $ 1.800.000. Rivadavia 500, p. b., 3 dormitorios, teléfono, pesos 1.300.000. Canizo Puebla. T. 247949.
14|2|F|74367|14|2

ALQUILO departamento en 1er. piso sobre avenida San Martín, 3 dormitorios y dependencias, totalmente amoblado, con teléfono. Canon $ 1.500.000. 9 de Julio 1212, 1er. piso. Tel. 216048.
14|2|C|223|14|2

ALQUILO local comercial con maquinarias. Llamar 230644. - Pasos 300.000.
14|2|C|537|14|2

ALQUILO departamentito de 1 ambiente amoblado, persona sola - 242462.
14|2|T|4911|14|2

ALQUILO departamento Villa Nueva, 4 habitaciones, amplia terraza y demás, 450.000. Verri. López de Gomara 754 - Tel. 260753.
14|2|T|4907|14|2

ALQUILO departamento interno a matrimonio sin hijos únicamente. Chacabuco 214, G. Cruz.
14|2|F|14644|14|2

ALQUILO: oficina céntrica, 2 privado, sala de espera, terraza, $ 450.000, Ente. Colón 627. Teléfono 247708.
14|2|F|74481|14|2

ALQUILO: casa Godoy Cruz, 2 dormitorios $ 800.000. Dorrego 123 - 242917.
14|2|C|340|14|2

ALQUILO departamento bajo tres dormitorios 600.000. Inmobiliaria Fues. Teléfono 216988.
14|2|C|361|14|2

ALQUILO casa corte antiguo para depósito. Tratar Lugones 8, ciudad.
14|2|C|361|14|2

ALQUILO moderno y bien ubicado chalet 1 planta, 2|3 dormit., garaje, teléf., impecable, pesos 1.000.000. Ponce. 25 de Mayo 975. Informes personales.
14|2|F|74441|14|2

ALQUILO casa 3 dormitorios servicios completos 500.000. Inmobiliaria - Financio la Reta 1251. San José.
14|2|C|345|14|2

ALQUILO a dueño, casa, departamento, locales para atender pedidos urgentes. N. Avellaneda 297, Tel. 255251 - 259802. M. Baccarelli.
14|2|F|74538|14|2

ALQUILO departamento céntrico frontal, 3 dormitorios y demás dependencias cánon $ 800.000. - Tel. 216070 - 252632.
14|2|F|74548|14|2

ALQUILO casa antisísmica Godoy Cruz, tres dormitorios, comedor, cocina, dos baños, cochera, jardín, patio, amoblada, alfombrada $ 1.000.000. Montalto Inmobiliaria, Coronel Díaz 316, Teléfono 233035.
14|2|C|561|14|2

ALQUILO casa 1 planta a estrenar, living comedor, 1 dormitorio y demás dependencias $ 600.000. Mengoni. Colón 414 Tel. 246295.
14|2|F|74522|14|2

BUSCO señora sería tenga departamento a compartir. - 252693.
14|2|C|217|15|2

BUSCO casa buena antisísmica, dos o tres dormitorios, dependencias servicio, teléfono, amplio jardín, 223788.
14|2|F|14642|15|2

BUSCO casa Chacras de Coria, marzo a noviembre. Teléfono 246912.
14|2|C|238|14|2

CERCA tribunales oficina 2-3 ambientes, baño, alquiler $ 365.000. España 921, Mza.
14|2|C|344|15|2

CASA ciudad o alrededores, desde 700.000 a 1.000.000. Ofrecer al Teléfono 252691.
14|2|F|74303|14|2

CASA con local comercial necesito alquilar urgente, particular, Tel. 257614.
14|2|C|357|14|2

DEPARTAMENTO 1 ambiente y baño, Mitre y P. Molina, 330.000 mensuales. 247020 - Cicchitti.
14|2|F|74487|14|2

DUEÑO alquila salón de primera, grande, con galpón, con o sin excelente vivienda todos servicios, punto inmejorable - Tratar de 11 a 12 y 18 a 20 horas Videla Castillo 2634 - Ciudad.
14|2|T|4899|15|2

DESEO alquilar departamento pequeño, pago hasta 600.000. Llamar al 252691.
14|2|C|197|14|2

DEPARTAMENTO totalmente amoblado amplio, dependencias servicios, ver Montecaseros 1529 a Tratar Teléf. 233017.
16|2|C|324|16|2

DUEÑO alquila casa tres dormitorios, dependencias, entrada de vehículo. Tel. 262488.
14|2|C|270|14|2

DEPARTAMENTO amoblado alquilo señoritas estudiantes, departamento estrenar $ 500.000. Tel. 215316.
14|2|C|318|14|2

DUEÑO alquila amplio departamento personas mayores. - San Martín 1139. Godoy Cruz.
14|2|C|285|14|2

DISPONGO casa antigua 2 plantas, 18 ambientes, varios baños. Tratar Aristides Villanueva 538.
14|2|F|74356|14|2

DUEÑO alquila antisísmica Barrio Judicial, dos dormitorios, patio chico, $ 450.000. Teléfono 249507.
14|2|F|200|14|2

DISPONEMOS de casas y departamentos para alquilar. Chacabuco 42. 218066.
11|2|C|989|20|2

GALPON grande ciudad, otro Godoy Cruz, alquilo 2.200.000, teléfono, fuerza. Interesado trate: 243206.
14|2|C|346|15|2

GALPON con fosa sobre Independencia, Las Heras, alquilo. Tratar. Teléfono 230237.
14|2|C|333|14|2

EMPRESA necesita alquilar a propietario directo, casa bien ubicada, tres dormitorios, todos servicios Dirigirse Gerencia, 291412 291163.
14|2|C|206|16|2

LUJAN, galpón 200 m2 cubiertos y pequeña vivienda, oficina, céntrico, $ 950.000. - Sánchez, T. 980408
14|2|F|74391|14|2

LUJAN casa antisísmica, 3 dormitorios, comodidades, $ 700.000 Sánchez, Tel. 980408.
14|2|F|74390|14|2

LUJAN casa céntrica, 2 dormitorios, comodidades, $ 650.000. - Sánchez, Tel. 980408.
14|2|F|74389|14|2

MAZZIOTTI Inmobiliaria alquila garaje en Godoy Cruz y habitación en Dorrego, ideales para depósito. Guillermo Molina 194. Dorrego. Tel. 290094.
13|2|F|74223|14|2

MEMBRIVES Inmobiliaria alquila 3 oficinas, una con teléfono, planta baja, frontal, céntrica, Rivadavia 227. Ciudad.
14|2|C|281|14|2

MEMBRIVES Inmobiliaria alquila departamento céntrico, dos dormitorios, Rivadavia 227. Ciudad.
14|2|C|281|14|2

MEMBRIVES Inmobiliaria alquila casita 1 dormitorio, amueblada, Rivadavia 227. Ciudad.
14|2|C|281|14|2

MATRIMONIO recién casado alquila departamento 2 dormitorios y dependencias a particular, hasta $ 350.000, preferible centro, garantías. Ofrecer 14 a 19 hs. - 221421.
14|2|C|299|14|2

NECESITO alquilar casa Godoy Cruz, Guaymallén, alrededores, hasta 400.000, amplias garantías 228517.
14|2|C|310|14|2

NECESITAMOS alquilar para ejecutivo, casa 2 dormitorios, preferente con teléfono hasta $ 800.000.
14|2|F|74519|15|2

SALON alquilo en centro departamento San Martín 5,50 x 20 mts. y un garaje. 25 de Mayo 1327, Mendoza. Tel. 252322.
14|2|F|74531|14|2

$ 90.000 alquilo habitación amoblada, caballeros o señora sola, San Martín 1645, Las Heras.
14|2|C|561|14|2

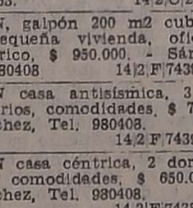

Academias

APRENDA peluquería damas, métodos modernos. - Academia "L'Etoile", San Martín 1718.
13|2|C|432|24|2

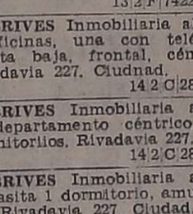

Turismo

CASA de familia alquila dos dormitorios (cinco camas) con desayuno. Pedro Montt 249, Recreo, Viña del Mar. Tel. 61019.
14|2|C|551|14|2

CHILE Quintero las mejores playas del pacífico. Hotel con media pensión $ 29.000 diarios. Reservas. 9 de Julio 1539, 1º D. Teléf. 252541.
12|F|71412|15|2

EDICTOS JUDICIALES

EDICTO. — Caja de Seguro Mutual Ley 1828, cita cinco (5) días beneficiarios José Genaro Reta Sánchez para reclamos derechos seguro mutual. - Carlos R. Nanciares, Gerente Interino.
11|2|C|326|15|2

EDICTO. — Ministerio de Bienestar Social - Decreto 567/75 cita (5) cinco días beneficiarios Elma Beatriz Lucero. Indemnización por fallecimiento.
12|2|C|158|16|2

EDICTO. — Caja de Seguro Mutual Ley 1828, cita cinco (5) días beneficiarios José Marcial Rodríguez Domínguez, para reclamos derechos seguro mutual. Carlos R. Nanciares, Gerente interino.
12|2|C|159|16|2

EDICTO. — Ministerio de Cultura y Educación, cita ocho (8) días herederos de Marta del Carmen Ferrer de Sari, para reclamo indemnización art. 33, Decreto Ley 590/73. Dr. Hugo Raúl Jofré. Jefe Dpto. Dictámenes.
12|2|C|363|18|2|A

EDICTO MENSURA. — Ingeniero civil Osvaldo Banille mensurará 541 m2, propiedad Sucesión Amadeo Granzotto, calle Pública La Consulta, Departamento San Carlos, Febrero 20, 8 horas.
13|2|C|227|15|2

EDICTO. — Remate Judicial. — Primer Juzgado Paz Letrado San Rafael, comunica Martillero Fernando Rodríguez Ormazabal, rematará cinco marzo próximo, once horas, Estrados Tribunales (Casa Departamental), catorce lotes siguientes materiales: diez mil bolsas Polietileno para peras; dieciocho paquetes alambre galvanizado para sunchar cajones con chanfle 1.525 m.; veintisiete cajas clavos puntas cajoneros, barnizados de 25 kgs. cada una; trece cajas clavos cajoneros barnizados 15x 50 de 25, Kgs. cada una; un paquete 26.500 Kgs. flejes propileno; un paquete flejes polipropileno de 26.500 Kgs.; siete cajas clavos punta cajoneros 12 x 32 pulidos 25 Kgs. cada una; doce cajas grampas "U" pulidas 12 x 16 de 25 Kgs. cada una; tres rollos alambre galvanizado Nº 15, en total 137,500 Kgs.; tres cajas clavos barnizados 8 x 25 de 30 Kgs. cada una; tres cajas clavos 10 x 32 pulidos de 25 Kgs. cada una; tres cajas clavos 2½, pulgadas pulidos punta paris de 25 Kgs. cada una; tres rollos alambre recocido en total 68 Kgs.; una balanza "AM" para 120 Kgs. con 4 pesas color celeste Nº 1808 buen estado. Sin Base Mejor Postor. Comprador abonará 20 % seña y comisión martillero acto remate, saldo aprobada subasta juicio 75.984. "Giraudo B. Segundo contra Fernández y Campo S.A.I.C. por daños y Perjuicios". Exhibición: Casa Departamental. Informes: Secretario autorizante o martillero San Juan 264. San Rafael. San Rafael. Febrero 11 de 1980. - Carlos H. Soria, Secretario.
13|5|F|74093|15|2

EDICTO.— Juez Segundo Juzgado Civil, cita herederos y acreedores de Jesús Ernesto Lara y Rosario Bruna Guerrero, comparendo doce de marzo próximo a las once y treinta horas. Autos Nº 110.357. Eduardo Q. Giménez B. Secretario.
14|2|C|440|26|2|A

EDICTO DE REMATE. — Marón José Zacca, Martillero Público, matrícula 1564, orden Primer Juzgado Civil - San Martín - Sec 1, autos 27.204 "Felizzia, Leonardo Jorge c|José Domingo Larrañaga y otro - Ejec. Hipotecaria" (modif. s|resolución de fs. 85|86 rematará 28 febrero 1980, doce horas, Estrados Juzgado, 9 de Julio 419, San Martín, Mendoza, inmueble propiedad demandados ubicado en La Paz, Mendoza (de ruta 7, 31 km. hacia el norte aproximadamente, entre mojón indicador km. 914 y 915, a 200 mts. km. 914 callejón señalizado con letrero "hacia La Primavera"), designado como campo "El Cercado" constante superficie según título de Diez mil hectáreas. Límites: Norte, Carril Hachado derecho al frente de N. Alvarado; Sud: Carril Los Baldes derecho al frente de Eliseo Godoy (h) y testamentaría de Benito Rosales; Este: Pedro Regalado Sosa; Oeste: Nicanor González. Pisa sobre dicho inmueble una casa compuesta por una habitación 4 mts. por 4 mts. una de 5 mts. por 4mts.; dos de 5 mts por 3 mts., un baño, una cocina, un corredor de 10 mts por 3 mts., una galería de 13 mts. por 3 mts. y un galpón de 7 mts. por 7 mts. (medidas aproximadas), un aljibe, casa construcción adobe, techo madera-zinc, todo mal estado conservación. Existe otra construcción compuesta por una habitación material y galpón guarda y conservación forrajes, en mal estado. Un tanque australiano buen estado, otro 30.000 litros aproximadamente regular estado, tres molinos buen estado y funcionando, un molino sin funcionar (4 en total); un embarcadero y brete para marcar animales buen estado, ocho corrales buen estado, de leña; un parralito entrada casa regular estado; ocho represas de tierra, alambradas, buen estado; una báscula pesar ganado, capacidad 15.000 kilos, regular estado, un potrero de 1.000 hectáreas, con pasturas naturales, alambrado su perímetro total tejido ocho hilos perfecto estado; dos potreros una hectárea y una y media hectárea, alambrados ocho hilos, todo dentro del inmueble a subastar el cual está alambrado con 4, 5 y 6 hilos buen estado. Inscripto en el Registro Público de la Propiedad Raíz de Mendoza al Nº 1.090, fs. 134 del Tº 11 de La Paz y Padrón Territorial de La Paz al Nº 367|12. No tiene derecho de regadío ni aprovechamiento de pozo subterráneo inscripto. Deudas: Contribución Directa pesos 108.180 2da. y 3ra. cuota año 77, año 78 y 1ra. cuota 1979 (deuda al 21 de junio de 1979 la cual será actualizada a la fecha de pago) Hipoteca 1º grado otorgada por José Domingo Larrañaga y Tomás Larrañaga a favor de Catena, Emilio Julio, cedida y transferida a Jorge Felizzia por pesos 39.000.000 escritura 28|4|77 Nº 119. Embargo autos 44.446 Exhorto Río Cuarto-Córdoba en J: Banco Español del Río de la Plata Ltdo. c|José Larrañaga y otros. Prendaria, tramitado ante 16º Juzgado Civil y anotado al Nº 123 Folio 123 Tomo 3º embargos La Paz por pesos 31.000.000. Embargo autos 88.547 Exhorto Juez Civil 1ra. Inst. Río Cuarto en J: "Leonardo Jorge Felizzia S.R.L. c|Domingo Larrañaga y otro. Ejec. s| embargo tramitado ante 6º Juzgado Civil y anotado al Nº 125 folio 125 tomo 3º embargos La Paz por pesos 53.018.035 y embargo de autos pesos 91.260.000 anotado al Nº 129 folio 129 tomo 3º embargos La Paz, todo sujeto a reajuste. Informe de Dirección Registros Públicos y Archivo Judicial de la Provincia del 13 de junio 1979. Condiciones: Base 70% avalúo fiscal el cual es de pesos 206.940 debiendo comprador depositar dinero efectivo 10% seña más 3% comisión Martillero, saldo aprobada subasta. Adquirente deberá abonar acto remate impuesto compra (art. 8 inc. G apartado 2 Ley 4353). Títulos agregados en autos no admitiéndose reclamo alguno sobre fallas o defectos una vez realizada la subasta. Informes Juzgado intervinente o Martillero. Pasaje 7 Local C59 Centro Comercial Echesortu y Casas - San Martín - Mendoza.
14|2|F|74331|17|2

EDICTO. — Juez Primero Civil, cita, emplaza herederos acreedores de María Manuela Encarnación Espinosa Vda. de Comelli P/Suc. comparendo cuatro de marzo a las doce. Expte. Nº 125.749. Luis A. Benvenuto. Secretario.
4|2|C|316|14|2|A

EDICTO. — Juez Cuarto Civil, cita y emplaza a herederos y acreedores de José Arias, comparendo 22 de febrero de 1980, 12,30 hs. Expte. Nº 77.553. - Susana M. Duran de Modrijan, Secretaria.
6|2|C|360|18|3|A

EDICTO. — Juez Cuarto Civil cita y emplaza a herederos y acreedores de Pedro Pascual Arenas, comparendo veinticinco de febrero próximo, doce horas. Autos 77.535. - Susana M. Durán de Modrijan, Secretaria.
6|2|C|372|18|2|A

EDICTO. — Juez Trece Civil, cita herederos y acreedores de Juana Canet Vda. de Pou, comparendo dieciocho marzo próximo, 12.00 hs. Expte. 78.738. - Rodolfo C. Adam, Secretario.
6|2|C|373|18|2|A

EDICTO. — Segundo Juzgado Civil cita herederos y acreedores de Pedemont Luis Gilberto comparendo cuatro marzo próximo once y treinta horas. Autos 110577. - Eduardo O. Giménez B. Secretario.
8|2|C|012|20|2|A

EDICTO. — Juez Décimo Segundo Juzgado Civil, autos 77.848 Luján Williams Francisco Carlos - Suc. Test.", cita herederos y acreedores, comparendo veintiocho febrero próximo, once horas. Fdo.: Dr. Antonio José Puertas, Juez Dr. Omar Emilio Dabul. Secretario.
8|2|C|869|20|2|A

EDICTO. — Juez Décimo Civil cita y emplaza herederos y acreedores de Matilde Ester González y Rodolfo Grossi comparendo trece de marzo próximo ocho y treinta. Expte. 14209. - Juan Carlos Calderón, Secretario.
8|2|C|052|20|2|A

EDICTO. — Juez Décimo Civil cita y emplaza herederos y acreedores de Rodolfo Samuel Grossi audiencia uno de abril próximo ocho treinta horas. Autos 14.209. - Juan Carlos Calderón, Secretario.
8|2|C|053|20|2|A

EDICTO. — Juez 16º Civil, autos 49.820, "Hidalgo José - Sucesión", cita herederos y acreedores comparendo veintiocho de febrero 1980, doce horas. Secretaría: Fabio Rinaldi.
12|2|C|410|22|2|A

EDICTO. — Juez Décimo Segundo Juzgado Civil, autos 77.836, Fernández Ortiz González Gabriel - Suc.", cita herederos y acreedores, comparendo cuatro marzo próximo, once y treinta horas. Fdo.: Dr. Antonio José Puertas - Juez. Dr. Omar Emilio Dabul. Secretario.
12|2|C|355|22|2|A

EDICTO. — Juez 15º Civil, hace saber interesados que Hipólito David Bules por autos Nº 48.159, peticiona Inscripción Corredor de Comercio. Rodolfo H. Puebla. Secretario.
12|2|C|143|16|2|A

EDICTO. — Juez Octavo Juzgado Civil, cita herederos y acreedores de doña Juana Graciela Trevizán de Tonelli, comparendo día 25 de marzo de 1980, a las 12 (doce) horas. Autos Nº 47.115. - Oscar W. Tello, Secretario.
12|2|C|383|22|2|A

LICITACIONES

Gobierno de Mendoza
M.O.S.P.
Dirección de Transporte

Llámase a Licitación Pública para: "DEMARCACION PAVIMENTAL EN LAS CIUDADES DE SAN RAFAEL Y GRAL. ALVEAR - MZA.

Expediente: OS-T-D Nº 1646
Apertura: 14-3-1980 a las 10.30 horas
Monto de Obra: $ 1.514.230.000.
Costo de la Carpeta:
$ 800.000 en estampillas fiscales.

Consultas y Venta de las Carpetas en DIRECCION DE TRANSPORTE - DPTO. TRANSITO, sito en la Estación Terminal de Omnibus Mendoza - 1º Piso. Ala Este - Oficina 186.

14|2|F|74331|17|2

YACIMIENTOS PETROLIFEROS FISCALES
Sociedad del Estado - Dirección de Suministros
VENTA POR LICITACION Nº 00-753-6/80
600 Toneladas de chatarra en 4 Items.
300 Tambores de 200 lts. de capacidad.
16 Tanques metálicos distintas medidas
FECHA DE VENCIMIENTO: 25 de FEBRERO de 1980 - 17 Hs.
EXHIBICION: En el AREA BARRANCAS de la Administración Mendoza.
ENTREGA DE PROPUESTAS: En la OFICINA RECEPCION DE SOBRES - Avda. Roque Sáenz Peña 777 - Oficina 319 - 3º Piso - CAPITAL FEDERAL.
INFORMES Y ENTREGA DE PLIEGOS: En el lugar de exhibición, en Almacenes Zona Industrial - Luján de Cuyo - Mendoza, o en el Departamento Abastecimientos - División Disposición Final - Avda. Ramón S. Castillo y calle 9 bis. Puerto Nuevo - CAPITAL FEDERAL.
LOS PLIEGOS SE ENTREGARAN SIN CARGO

12|2|F|27002|14|2

MUNICIPALIDAD DE MAIPU
LICITACIONES PUBLICAS
POSTERGACION

Postérgase para el día Viernes 28 de Marzo de 1980, a las 10 horas, la LICITACION PUBLICA N 2, cuya fecha de apertura se había fijado originariamente para el 18 de Febrero de 1980, a las 10 horas y que responde al siguiente detalle:

Obra: CONSTRUCCION DECANTADOR PLANTA POTABILIZADORA PALMA - Expte. 9057-D-1979.

PRECIO DE LA CARPETA: $ 200.000.

13|2|F|74134|17|3|A

MUNICIPALIDAD DE SAN RAFAEL
LICITACION PUBLICA

Objeto: CONTRATAR LA PROVISION DE MATERIAL DE VIDRIO, DROGAS, PRODUCTOS QUIMICOS, APARATOS Y EQUIPOS DESTINADOS AL DEPARTAMENTO DE BROMATOLOGIA MUNICIPAL - EJERCICIO 1980.

APERTURA: Día 12 de Marzo de 1980, a las 9 horas.
PLIEGOS DE CONDICIONES: Oficina de Compras y Suministros.
VALOR DEL PLIEGO: $ 15.000.
EXPTE. Nº 857-J-1980 - RESOLUCION Nº 60-SOPH/80.

13|2|F|74105|15|2

BANCO DE PREVISION SOCIAL
MENDOZA
Licitación Pública Nº 22/12
PROVISION E INSTALACION DE EQUIPO LIMPIAVIDRIOS EN CASA MATRIZ

FECHA DE APERTURA: 4 de Marzo de 1980 - 11 horas.
LUGAR DE APERTURA: En Oficina de Suministros, Casa Central, Avda. España 1275, 2º Piso, Mendoza.
PLIEGOS LICITATORIOS: En Oficina de Suministros. - En Oficina de Representación, Maipú 812/14. - Cap. Federal.
PRECIO DEL PLIEGO: $ 150.000.

14|2|F|74347|15|2

AEROLINEAS ARGENTINAS
SOCIEDAD DEL ESTADO (Mendoza)
LICITACION PUBLICA Nº E - 002/80

Llámase a LICITACION PUBLICA para "APROVISIONAMIENTO DE COMIDAS A BORDO AVIONES Y HANDLING, para el día 24 de marzo de 1980, a las 11 horas.

ACTO DE APERTURA: En DEPARTAMENTO CONTRATACIONES, sito en calle PASEO COLON 185 - 1er. PISO - OFICINA 109 - CAP. FEDERAL.

VALOR PLIEGO DE CONDICIONES: $ 500.000.-

Pliego de Condiciones y demás informes en Oficinas Sucursal Mendoza sitas en calle San Martín 850, en horario de 9.00 a 13.00 y 17.00 a 20.00 Hs.

13|2|F|74270|22|2

EDICTOS JUDICIALES

PLAYAS de Chile casas amobladas desde 12.000 chilenos quincenales. T. 217249.
14|2|C|273|16|2

Cambiadores y Televisores

SERVICE televisión, combinados, grabadores, garantía escrita. Patricias Mendocinas 1955, 253083.
12|2|C|271|18|2

Educacionales

AAA - ALUMNOS secundarios. Nuestra experiencia garantiza eficientes exámenes. Instituto América. 9 de Julio 1641.
14|2|C|358|14|2

A.A.A. INGLES, Castellano. Profesora prepara alumnos. Ferroviarios Argentinos 717. Tel. 253471.
14|2|C|213|16|2

A.A. ALUMNOS secundarios preparamos todas materias individualmente. San Martín 829. Ciudad.
7|2|C|782|16|2

A DOMICILIO, clases de Inglés, infantiles, adultos. Profesora diplomada. 253785.
11|2|C|134|17|2

A - ALUMNOS secundarios preparamos todas las materias. Damos garantías. Buenos Aires 330, 5º F. Teléfono 253639.
12|2|C|208|16|2

ABSOLUTA responsabilidad - Experiencia - Todas materias secundarias. Ingreso Liceo Militar - Instituto Columbia - Teléfono 270809.
6|2|C|571|15|2

SECUNDARIOS: vacantes primero a tercer año, todas materias. - Tel. 220511.
12|2|C|263|16|2

SE PREPARAN alumnos con matemática moderna. Pasteur 699. Las Heras Teléfono 230983.
14|2|T|4883|14|2

Casas Rodantes y Embarcaciones

CASA rodante particular vende o permuta por auto Fiat 600 o similar, 6 personas, baño químico, cocina, ducha, etc. Tel. 250175.
14|2|C|530|14|2

SERVICIO NACIONAL DE EMPLEO

SAN MARTIN 2160 - CIUDAD - TELEFONO 251132

SE OFRECE: Joven para ventas con movilidad. - Señoritas para promoción. - Señoritas para oficina horario corrido o por medio día. - Perfoverificadora de IBM. - Joven perito mercantil, dactilógrafo, cuentacorrentista, caja, bancos, etc., para trabajar medio día de tarde. - Dibujante publicitaria, medio día u horario corrido. - Señorita especializada en computación, perfoverificación y programación, sistema Cobol. - Señoritas para trabajar en el comercio con experiencia en ventas. - Jóvenes para tareas de limpieza de oficinas por medio día. - Señora para tareas de limpieza en casas de familia por horas. - Mozo. - Mucamas de hotel. Ayudante de cocina para restaurante. - Lustrador de muebles y plastificado, oficial encofrador, arreglo y reparador de muebles en general. - Auxiliar técnico electricista. - Técnicos electromecánicos. - Serenos. - Porteros. - Encargados de edificios. - Matrimonios para caseros. - Mecánico de tractores. - Bachilleres técnicos químicos, ambos sexos. - Enólogos. - Técnica en laboratorio y farmacia. - Técnico mecánico. - Maestros mayores de obras recién recibidos. - Maquinista de cargadora frontal y autoelevadores. - Oficial vidriero. - Tractoristas. - Jardinero. - Señorita masajista con experiencia en institutos de hidroterapia. - Planchadora textil. - Operarios generales. - Personal de maestranza. Costureras a mano. - Técnico en matafuegos. - Cortador de carne. - Personas para cobranzas con movilidad. - Técnico relojero. - Señor/a para enseñar a manejar automóviles. - Señora para realizar trabajos de cotillón o manualidades. Auxiliar de farmacia. - Farmacéutica. - Chofer profesional carga pesada. - Ingeniero mecánico.

SE NECESITA: Oficiales y medio oficiales electricistas. - Mecánicos para mantenimiento de maquinarias de bodega. - Una celadora para jardín de infantes. - Cuatro peritos mercantiles (varones) dactilógrafos, con experiencia contable y liquidación de sueldos y jornales. - Una peluquera profesional y tres ayudantes. - Seis cajeras para supermercados. - Una joven para verdulería. - Un señor técnico contable. - Un joven para hacer trámites bancarios, etc., mayor de 18 años. - Operario para fábrica de tergopol. - Oficial y medio oficial mueblero. - Dos viajantes con movilidad. - Dos mucamos. - Dos señoritas jóvenes muy buena presencia, con experiencia en ventas de ropa para damas para boutique. - Cuatro oficiales albañiles, dos oficiales carpinteros y lustrador de madera de obras para trabajar en Las Cuevas. - Dos señoritas muy buenas dactilógrafas para máquinas eléctricas. - Pulidor de parquet y de granito. - Dos jóvenes para expender nafta. - Dos jóvenes para lavado y engrase de automóviles. - Oficiales y medio oficiales gasistas. - Oficiales y medio oficiales torneros. - Ajustadores. - Soldadores eléctricos. - Maestro mayor de obras experimentado. - Azulejista y ceramista.

13|2|F|Pte.

LINDOR COVAS por WALTER CIOCCA

Preolímpico de Colombia

Campaña psicológica por el 2º clasificado

BOGOTA, 13 (Por un enviado especial de NA.) — Colombia se prepara a defender el viernes sus posibilidades para clasificarse en las olimpíadas de Moscú incentivando a los jugadores al ofrecerles una empresa premios en efectivo por cada gol que conviertan a la Argentina y permitiendo que ingresen mañana dos personas con una sola entrada en Pereira, para alentar a Bolivia frente a Perú, el otro candidato de la clasificación.

Estas dos novedades se suman a la campaña psicológica que desarrolló la prensa durante la semana pasada en perjuicio de Brasil —que entonces podía ser candidato— y jugo el domingo con Colombia, que le ganó cinco a uno en partido donde el árbitro cometió errores ostensibles en favor de los locales, y que continúa ahora criticando al Perú, a cuyos jugadores califican como "llorones".

Hasta ahora los periódicos colombianos no atacan a la Selección Argentina y por el contrario hacen resaltar su condición de ya clasificado, en lo que también podría ser otra campaña psicológica, esta vez destinada a "ablandar" a los jugadores que dirige Federico Sacchi, quienes podrían no estar motivados para el partido con Colombia, con excepción del hecho de que quieren mantener el invicto que ostentan luego de cinco presentaciones.

Con este clima, es que comenzaron a desarrollarse aquí los tres partidos consecutivos que constituyen la última fecha del torneo preolímpico y que hoy se iniciaron con el partido sostenido en Barranquilla por Chile y Venezuela, dos conjuntos que ya no tienen chance de clasificación. La parte emotiva del certamen comenzará hoy en Pereira, a 400 kilómetros al sudoeste de aquí cuando jueguen Perú y Bolivia, en cotejo en donde los incaicos deberán esforzarse para vencer por cifras contundentes a fin de mantener sus posibilidades de clasificación, ya que llegan al partido igualados en puntos con Colombia pero con menor cantidad en la diferencia de goles ya que ello será importante para definir en caso de empate en puestos.

Para Colombia es fundamental que Perú no gane y, si lo hace, que sea por el menor marcador posible, y por ello los dirigentes locales ya encontraron "la vuelta" para que los aficionados de Pereira apoyen jubilosamente a Bolivia: el permitir que dos personas puedan ingresar con una sola entrada.

La decisión anunciada por el revisor fiscal de la Federación Colombiana de Fútbol, Carlos García, fue adoptada —de acuerdo con este funcionario— "como reconocimiento especial a la afición" por el apoyo que brindó al torneo preolímpico.

El apoyo masivo a Bolivia también influirá psicológicamente sobre Perú, equipo al que los periódicos locales señalan como compuesto por "llorones", por lo que indican que "busquen jugar mejor y ganar en la cancha en vez de llorar en los escritorios", en clara alusión a la presentación que realizó la Federación Peruana solicitando que el cotejo contra los del altiplano se realice el mismo día y a la misma hora que jueguen Argentina y Colombia, es decir el viernes, "para equilibrar las posibilidades deportivas de todos los rivales".

Se descuenta que el pedido no será aceptado por los organizadores colombianos. Ello también quedó demostrado por las palabras de los delegados del Perú, quienes señalaron que "en caso de no accederse a nuestra petición jugaremos el día y hora dispuestos anteriormente, porque somos buenos deportistas".

Por su parte, una entidad privada, el Banco de Colombia, salió a la palestra incentivando a los jugadores locales frente a la Argentina al ofrecerles un premio de 50.000 pesos (1.250 dólares) por cada gol que conviertan el viernes.

Para este banco la incentivación no quedó detenida solamente en los jugadores, ya que anunció oficialmente que regalará ponchos a todos los espectadores del cotejo, buscando de esa manera un mayor interés para que los aficionados locales concurran masivamente a "El Campín".

Los nuestros planifican

Los integrantes de la Selección Preolímpica Argentina de Fútbol realizaron hoy una nueva práctica con vistas al partido del viernes con Colombia, sin esforzarse en demasía.

El entrenamiento, de poco más de una hora, se realizó en "El Campincito", un campo de juego ubicado a unos 100 metros de "Campín", que será escenario pasado mañana del encuentro entre los equipos argentino y colombiano en el cierre del torneo.

Durante la mañana los jugadores argentinos permanecieron en la concentración sin realizar ningún tipo de actividad. En horas del almuerzo y tras un corto descanso, los jugadores y el cuerpo técnico se dirigieron a la cancha de "El Campincito" para realizar en primer término ejercicios gimnásticos y de precalentamiento y luego una práctica informal de fútbol.

Para mañana está prevista una actividad reducida, ya que el programa solamente establece un entrenamiento teórico - táctico que, probablemente, se haga en la misma concentración en horas de la tarde.

Perdió el juvenil de Ríver Plate

VIAREGGIO (Italia), 13 (Télam). — El equipo juvenil de River Plate de la Argentina, tras empatar sin tantos con su similar del Nápoli, perdió en la definición por tiros desde el punto del penal, por cuatro a tres, en un partido válido para el torneo "Carnaval de Viareggio", que se está jugando en esta ciudad balnearia de Italia.

De esta forma, al perder por penales, Ríver Plate vio esfumarse su chance, para pasar a las semifinales del torneo.

En Dorrego se juega el torneo de papi fútbol

En el club Coronel Dorrego, se jugará la cuarta fecha del torneo de papi fútbol con estos partidos: a las 21.15, Belgrano vs. Libertad; a las 22.15, Los Tordos vs. 43-70 y a las 23.15, Sacachispas vs. Villa Emilia.

Díaz y Peralta combaten hoy en el "Pascual Pérez"

Carlos Peralta (32 años) es un hombre con una dilatada campaña en los cuadriláteros de todo el país. Pero su intensidad es llamativa porque como profesional ha efectuado más de 100 peleas, y logró la licencia en el campo rentado cuando sólo contaba 17 años. En la actualidad es campeón de la provincia de Córdoba, y esta noche rubricará sus pergaminos frente a Patricio Díaz (26 años) campeón de Mendoza de la categoría mediano liviano donde ambos militan. Los dos se manejan dentro de una línea estilística coherente y dentro de sus mecanismos logran adosar potencia cuando las circunstancias son propicias. Y así es que ambos tienen capacidad para definir y sus campañas lo certifican. De ello puede desprenderse, de que si las condiciones se dán, puede haber K.O.

El boxeador cordobés hace 3 años que no pierde. Ha cruzado guantes con los mejores hombres de la división (antes y ahora) y puede dar testimonio de que se encuentra en perfecto estado el hecho de que ha sido homologado el desafío por el título argentino con del Valle Hererra, pelea que se efectuará el 30 del corriente en un escenario a designar.

Patricio Díaz ha efectuado en estos últimos meses exitosas presentaciones. Ya está dentro de los mejores hombres de su división. Y dispuesto a terciar en la lucha por el cetro. Carlos Peralta será, sin dudas el más fuerte rival que se le pueda oponer. De ello es dable presumir que si gana, su camino se allanará totalmente. La pelea ha sido pactada a diez vueltas.

Carlos Peralta, experimentado púgil cordobés que pondrá a dura prueba al campeón mendocino Patricio Díaz.

En el semifondo y en categoría supergallo se han de enfrentar los profesionales (a ocho rounds) Jorge Martínez y Humberto Torres. Ambos son púgiles boxísticamente de Mendoza. Previamente se efectuarán dos peleas de aficionados.

Precio de las localidades. — Ring side $ 25.000; palco pesos 20.000; platea $ 15.000; popular $ 5.000 y damas, niños y conscriptos $ 3.000.

Gran empate de Carmona

Aldo Carmona se presentó en San Salvador de Jujuy. El pupilo de Diego Corrientes enfrentó al campeón argentino y sudamericano y séptimo en el ránking mundial, Rubén Pardo logrando una división de honores. La pelea fue de trámite ardoroso y satisfizo plenamente al público asistente. Carmona dejó una excelente impresión y se han iniciado las tratativas para que vuelva a presentarse en esa provincia norteña.

Nuevas tarifas en un Círculo de Periodistas

El Círculo de Periodistas Deportivos, informó que la comisión directiva resolvió elevar la cuota societaria a $ 1.000 mensuales por el año 1980.

Asimismo el carnet habilitante, se fijó el precio en pesos 1.500 plastificado o no, en cuanto a los nuevos asociados o que reingresen, deberán abonar, aparte de la cuota mensual y el carnet, una cuota de ingreso de $ 10.000. La renovación de carnets y admisión de nuevos socios, se iniciará a partir del 1º de marzo próximo en la sede de la entidad, calle Avenida España 1057 de ciudad en el horario de 10 a 17 y de 18 a 20.

Tres naciones definen fechas para España 82

SANTIAGO (Chile), 13 (UPI) Los representantes del fútbol de Ecuador, Chile y Paraguay se reunirán en Santiago en abril para definir las fechas de las eliminatorias del campeonato mundial de 1982 entre las tres naciones.

El gerente de la Asociación Central de Fútbol, Pedro Fornazzari informó hoy que esa entidad invitó y recibió confirmación de sus congéneres ecuatoriana y paraguaya.

La fecha tope para definir el calendario de estas eliminatorias es el 31 del marzo de 1981.

Se juega hoy otra fecha del torneo "Houlné"

En el estadio de Y.P.F. se jugará una fecha de la rueda final del torneo femenino de básquetbol, "Alejandra Houlne" con estos encuentros: a las 21.15, primera "B", Olimpia vs. Pedro Molina y a las 22.30 en primera "A", lo harán Talleres vs. U.N.C.

Novedades del fútbol

Intensa práctica "Azul". Hay dudas con Santillán

Practicó anoche el plantel superior de Independiente Rivadavia con miras a su próximo compromiso, último de la primera rueda, ante Unión Deportiva Zapala, de Neuquén.

Para hoy, y como es habitual en los días jueves, está prevista una sesión de fútbol, luego de la cual se decidirá el plantel que mañana viajará a la provincia de Neuquén. El único lesionado hasta el momento es Luis Alfredo Santillán, quien presenta una entorsis de rodilla de la cual evoluciona favorablemente. La inclusión del citado jugador se decidirá concluida la práctica de hoy. Con relación a los jugadores Héctor Alfredo Suárez y Ernesto Garín, el propio doctor Manfredi, nos manifestó que se encuentran totalmente recuperados y están en condiciones de reaparecer, siempre y cuando el técnico lo crea conveniente.

La partida de la delegación "Azul", está prevista para mañana a las 8.

Referente a los problemas contractuales que se habrían originado, el presidente de la institución, señor Jorge Luis Dávila, nos comunicó, que el inconveniente existe pero que en horas más quedará todo solucionado, pues las conversaciones con los jugadores se hallan adelantadas y existe un compás de espera hasta el lunes, en que volverán a reunir directivos y jugadores para poner fin al inconveniente originado.

El puntero de Independiente Rivadavia, Luis Alfredo Santillán no sería de la partida para el encuentro de los "Azules" con Unión de Zapala. El jugador sería revisado hoy para conocer fehacientemente si puede o no viajar.

En síntesis, de no surgir novedades de último momento, Independiente Rivadavia viajaría con todos sus titulares hacia Neuquén, en busca de un resultado que les permita continuar encabezando las posiciones del grupo III del torneo Regional. Asimismo el presidente "Azul" confía en que los simpatizantes del club del parque acompañen a la delegación en el viaje a la ciudad sureña. La campaña del equipo superior en las primeras fechas del campeonato hace pensar en la posibilidad de continuar por la senda del éxito, y de allí es que toda la comisión directiva espera el apoyo incondicional de la numerosa hinchada "Azul".

Actividad en Godoy Cruz

Intensa es la actividad que cumple Godoy Cruz con miras a la iniciación del torneo local. Su director técnico, señor Obredor Benítez, ha volcado todos sus esfuerzos en procura de llegar a la fecha indicada con un conjunto representativo, integrado en su mayoría con elementos de la institución.

Por el momento en materia de contrataciones nada se ha dicho, pues se tiene plena confianza en la actuación que pueden desarrollar jóvenes elementos de las inferiores, más el plantel base con que se trabajó en la temporada anterior.

Sin dudas, que la entidad "Bodeguera" será un ejemplo en el torneo local, en cuanto a promociones de elementos de inferiores se refiere.

Es así como ya surgen los nombres de Andrés Morellato, marcador de punta derecha, Sergio Romero, segundo marcador central, Julio Andino, volante funcional y Carmelo Giarrizo, centrodelantero, quienes junto a otros jugadores de inferiores tendrán la responsabilidad de defender los colores de Godoy Cruz en la temporada que se aproxima.

Cuadrangular en Godoy Cruz

Para la semana próxima, está previsto un torneo cuadrangular en cancha de club Godoy Cruz. Este se realizaría los días martes y viernes, en doble jornada, a partir de las 21. Intervendrán del mismo los siguientes conjuntos: Argentino, Godoy Cruz, Guaymallén y Talleres.

Este torneo programado como cumplimiento de pretemporada, servirá seguramente para evaluar el trabajo realizado hasta el momento por los equipos participantes como así ir ajustando detalles con miras a un funcionamiento adecuado en los mismos.

Aclaración de Huracán

La Comisión Directiva del Club Huracán Las Heras comunica a toda su masa societaria y de simpatizantes que con referencia a los rumores que circulan en el ámbito local en cuanto a préstamos de jugadores de la institución, éstos carecen de fundamento, siendo el jugador Félix Orangel Martínez, el único futbolista de la entidad que ha sido autorizado para practicar en el club Deportivo Guaymallén.

La situación de Logiácono

Según se nos comunicara del Club San Martín el jugador Ricardo Logiácomo se encuentra en el país, probablemente en la provincia de Rosario, pero hasta el momento no ha mantenido contacto alguno con los dirigentes "Albirrojos". Recordemos que el citado futbolista fue cedido en condición de préstamo a un conjunto español y según su rendimiento se haría la transferencia. Al parecer la actuación de Logiácomo en España no fue del todo satisfactoria, lo cual motivó el regreso del jugador al país. Se descuenta que en días más el citado futbolista se integrará al plantel superior de Atlético San Martín.

Hoy San Martín- Maipú

Otra vez el Este tendrá fútbol. Esta vez los "Albirrojos" enfrentarán al Deportivo Maipú en su estadio a partir de las 21,30. El encuentro tiene carácter amistoso, y forma parte de la actividad que cumplen estas distintas instituciones para llegar con todo su potencial a comienzos del campeonato.

En su último partido, San Martín cayó vencido por el Servette de Suiza por 2 a 0, equipo que venía cumpliendo una intensa gira por nuestro país, y que, lógicamente estaba algo mejor preparado que los "Albirrojos". De todas maneras, el último campeón mendocino por momentos funcionó aceptablemente, prueba evidente que se está trabajando con todo. En el local, jugarán todas las adquisiciones, es decir, Teodoro Fernández, Pezzatti y Millán, además de los otros jugadores que integran el plantel superior.

El Deportivo Maipú, que hace tiempo que viene practicando, también cuenta en sus filas hombres de reconocida capacidad. Según pudimos saber, los "Cruzados" este año tratarán de figurar en los primeros planos y las compras realizadas hablan de que la meta que se quiere alcanzar es viable. Creemos que, a pesar de ser un partido amistoso, el encuentro puede generar alternativas interesantes por los antecedentes de pretemporada de una y otra divisa.

Inauguraron juegos olímpicos en U.S.A.

LAKE PLACID, 13. (Télam-DPA). — Tras el desfile solemne de más de 1.200 deportistas de las 37 delegaciones participantes, encabezadas por Grecia, Andorra y Argentina, fueron inaugurados hoy en Lake Placid los 13º Juegos Olímpicos de Invierno.

Tras el discurso de inauguración del gobernador Hug Carey, del estado de Nueva York, el vicepresidente de Estados Unidos Walter Mondale pronunció la fórmula "A nombre del presidente de los Estados Unidos, me es grato declarar la inauguración oficial de los 13º Juegos Olímpicos de Invierno en Lake Placid".

Inmediatamente se hizó la bandera olímpica con gran solemnidad y luego llegó hasta el lugar la antorcha olímpica, portada por el norteamericano Charles Morgan Kerr, un psiquíatra de 44 años.

La llama, que recorrió miles de Km. desde el monte olímpico, en Grecia, fue elevada sobre sobre una torre, en la cual arderá hasta el próximo 24 de febrero —fecha de clausura de los juegos— después de la entrega de las 38 medallas de oro, destinadas a premiar a los ganadores de los siete deportes de invierno a disputarse.

Unos 25.000 espectadores aplaudieron entusiastamente el paso de las delegaciones, entre las cuales participó este año por primera vez la República Popular China, en remplazo de la isla de Taiwán, a la cual la COI le privó el derecho a seguir representando a pueblo de China, en el movimiento olímpico internacional.

Los observadores señalan, que existe una real expectativa por el desarrollo de los juegos, pero a su vez, perciben cierta tensión con respecto al recibimiento y trato que dispensará el público a los deportistas soviéticos, debido a la invasión de Afganistán.

Golf: en el Club de Campo Mendoza torneos abiertos

En el Club de Campo Mendoza continúa la serie de torneos abiertos de verano. El sábado disputará una competencia a 18 hoyos medal play en dos categorías, 0-18 y 19-36.

El domingo estará en juego el premio "Rombo 80" a 18 hoyos fourball agregado con tarjeta cruzada. Un torneo que es una sorpresa la pareja ganadora.

Otra fecha del baby se jugará en Corralitos

Hoy a partir de las 21, continuará la disputa del torneo de baby-fútbol en el club Los Corralitos, con estos partidos: en mini, Cooperativa Vitivinícola Guaymallén vs. 4 de Enero y en baby: Juventud Unida vs. 4 de Enero y Autoservicio Fernández vs. Cooperativa Vitivinícola Guaymallén.

Ríver se impuso a Independiente 2-1

MAR DEL PLATA, 13 (Télam).— Tras noventa minutos intensos, pródigos en ritmo y en situaciones de riesgo para los arcos, River logró una merecida victoria por dos a uno ante Independiente, con goles de Ramón Díaz y Norberto Alonso, en partido jugado esta noche en el estadio mundialista, válido por el denominado trofeo "De las revanchas".

Desde el comienzo mismo del partido, fue Ríver quien tomó la iniciativa y ejerció un claro dominio, basado en la firmeza de su última línea, y un rádido traslado en el medio de Alonso y Carrasco para los piques de Luque y Díaz. A los 5', una combinación de Alonso y Carrasco culminó con el remate desviado por el uruguayo.

Poco después una doble pared de Alonso y Díaz no pudo ser finalizada felizmente, ya que no ingresó nadie para conectar el centro del juvenil delantero. Independiente se mostró muy desacertado en todas sus líneas, con una defensa nerviosa y un medio campo inconexo.

El cotejo luego de los 25' ganó en ritmo, pero siempre con un claro dominio de Ríver, quien evidenció un mejor trabajo colectivo. Así fue como a los 28' el equipo de Labruna se puso en ventaja. Carrasco, luego de una serie de rebotes cedió a Díaz, quien ya dentro del área remató y el balón luego de desviarse en Zimmermann superó a Baley.

Segundo tiempo

La fisonomía del cotejo cambió en forma total ya que Independiente mejoró ostensiblemente. Larrosa estuvo un tanto más acertado en las entregas, se juntó con un inspirado Bochini y Outes (quien había ingresado por Alvarez), y puso a Ríver bajo sus maderos. A los 6' combinaron dentro del área Bochini y Alzamendi, y Pavoni cortó cuando el extremo se aprestaba a rematar. Poco después un remate de Barberón fue contenido con esfuerzo por Landaburu.

El asedio de Independiente continuó pero Ríver siguió siendo peligroso en sus contraataques. A los 16' una bonita jugada de Díaz y Alonso fue interceptada por Bimmermann dentro del área y a los 18' un fuerte remate de Commiso salió levemente desviado. Independiente pese a dominar y llegar asiduamente también pasó difíciles momentos ya que Ríver explotó inteligentemente el campo a su favor; a los 24' Díaz se escapó por la derecha, eludió a Pérez y lanzó un centro atrás para Alonso, quien remató y el esférico se perdió junto al palo izquierdo de Baley.

A los 25' fue expulsado Carrasco y a los 30 Alzamendi, y por espacio de varios minutos el cotejo se puso bastante brusco y reinó el nerviosismo. Dentro de tal panorama, Independiente continuó dominando pero ya sin mayor claridad. Ríver se defendió acertadamente y cuando tuvo la pelota atacó con peligrosidad. Así fue como a los 34' Díaz se volvió a escapar por la derecha, cedió a Luque y cuando éste iba a convertir fue tapado por Baley, el rebote lo tomó Alonso que con un zurdazo cruzado puso el dos a cero para su equipo.

Pese a la adversidad Independiente siguió presionando y a los 38' logró descontar por intermedio de Fren, quien recibió un pase de Pérez dentro del área y batió a Landaburu con tiro rasante.

A los 42' el equipo de Santoro estuvo a punto de igualar cuando un tiro libre de Olguín se perdió por muy poco por sobre el horizontal.

De tal manera, con Independiente en franca ofensiva y Ríver en el contraataque terminó el partido.

Síntesis

Ríver: (2) Landaburu; Comelles, Pavoni, Tarantini y Héctor López; Labruna, De los Santos y Alonso; Díaz, Carrasco y Luque. Director técnico: Angel Amadeo Labruna.

Independiente (1): Baley; Olguín, Zimmermann, Angelletti y Osvaldo Pérez; Larrosa, Fren y Bochini; Alzamendi, Alvarez y Barberón. Director técnico: Miguel Angel Santoro.

Gol en el primer tiempo: 28' Díaz (R).

Goles en el segundo tiempo: 33' Alonso (R) y 38' Fren (I).

Cambios: Al comenzar el segundo tiempo Commiso por Labruna (R) y Outes por Alvarez (I). 32' Magallanes por Larrosa (I).

Incidencias: Expulsados en el segundo tiempo Carasco (R) a los 25' y Alzamendi (I) a los 30 minutos.

Fue vencido el seleccionado español 1 a 0

MALAGA, España, 13. (Télam-EFE). — El seleccionado de fútbol de la República Democrática Alemana venció por uno a cero a su similar de España, en un partido amistoso realizado en esta ciudad del sur de España ante 30.000 espectadores.

El gol fue logrado a los 56 minutos de juego por el delantero germano-oriental Streich, al sacar una falta directa con la que fue castigado el equipo español.

Arizu Villa Atuel y Gimnasia empataron 2-2

SAN RAFAEL.— Una justa igualdad en dos tantos por bando se registró anoche entre Arizu Villa Atuel y Gimnasia y Esgrima de la Liga Mendocina, en partido de carácter amistoso.

El espectáculo por momentos fue agradable, especialmente en la segunda etapa en donde los dos equipos se animaron y salieron en busca de definir el partido. En la primera fracción las acciones se centralizaron en media cancha y fueron un par de ocasiones frente a ambas vallas que hubieron situaciones tibias de gol.

Al comienzo del partido Méndez golpeó intencionalmente al volante sanrafaelino González y luego en la etapa complementaria hizo lo propio con Paolantonio y debió abandonar el campo de juego. El centrodelantero del "Lobo" fue en el ataque mendocino el mejor jugador, a punto tal que convirtió un tanto y le entregó el gol hecho a Muñoz, además de haber creado otras jugadas muy propicias para marcar.

Arizu Villa Atuel por momentos se perdió en el ataque, y eso permitió trabajar con tranquilidad a la zaga del "lobo". A los dos minutos del complemento Herrera habilitó a Méndez que echo por sobre el travesaño, y un minuto más tarde llego al apertura del marcador. Méndez con su habitual habilidad eludió defensores "rojos" y la cedió para Muñoz que sin dificultad batio a Tazare. Tras ese tanto Arizu se sintio tocado y fue en busca del empate. A los 11 minutos Olmedo ingreso entre Badia y Vicino, pero remató desviado solo frente a Reggi. 9 minutos más tarde Ruffine centro para Monárdez quien vio adelantado al golero y le pego de larga distancia de cabeza y muy exigido el guardameta echó al cornes. Pero un minuto más tarde, Ruffine capitalizó una pelota por el lateral e ingreso al área y cuando le salió el arquero se frenó y lo eludió dando pase a Nicolier que con el arco desguarnecido remató y consiguió el empate. Nueve minutos más tarde se puso en ventaja Arizu Villa Atuel, Olmedo cedió pase a Paolantonio y éste a González sobre el vértice izquierdo del área grande y con remate a medio altura consiguió el 2 a 1, pero minutos más tarde, Méndez que encontró una pelota que le rebotó a Celuci, con certero disparo dejó fuera de toda chance a Tazare. En los minutos finales no hubo situaciones de peligro frente a las vallas, ya que las defensas superaron a los ataques.

Síntesis

Arizu Villa Atuel (2): Pinelas; García, Celuci, Villegas, y Calzada; González, Tello y Monárdez; Ruffine, Olmedo y Nicolier. También jugaron Tazare, Díaz, Sartirana, Paolantonio, Paiva y Contreras.

Gimnasia y Esgrima (2): Reggi; Montiveros, Badia, Vicino y Berríos; Rogel, Tévez y Genolet; Muñoz, Méndez y Salas. También jugaron Cano, Avendaño, Herrera, Bianchini y Astudillo.

Los goles: En el segundo tiempo a los 3' Muñoz (GyE), a los 21' Nicolier (AVA), 30' González (AVA) y a los 36' Méndez (GyE). Arbitro: Rafael Rosales. Recaudación: pesos 1.726.000.

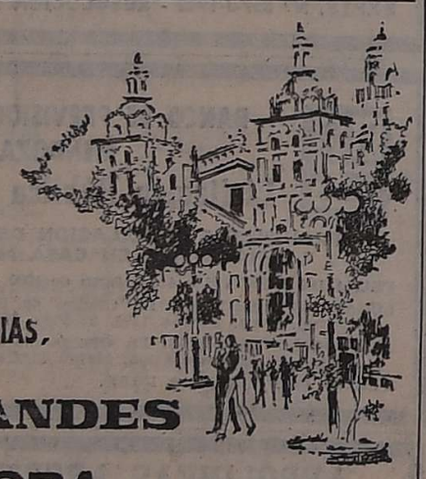

Ahora, TODOS LOS DIAS, Diario LOS ANDES en CORDOBA

Solicítelo en: CAPITAL
PARADA COLON Y GRAL. PAZ
ESTACION TERMINAL OMNIBUS
RIO CUARTO
KIOSCO EL MEJOR - TERMINAL OMNIBUS
VILLA MARIA
KIOSCO RUBEN VILLA - SAN MARTIN Y E. RIOS
SAMPACHO
KIOSCO EDGARDO BONGIOVANNI

También este año lo acompañaremos en sus VACACIONES SERRANAS
(Desde el 2 de Enero de 1980)

Léalo diariamente en:
RIO CEBALLOS - VILLA ALLENDE - UNQUILLO - SALSIPUEDES - LA GRANJA - MALAGÜEÑA - VILLA GRAL. BELGRANO - AGUA DE ORO - ALTA GRACIA - SALDAN - CAPILLA DEL MONTE - MINA CLAVERO - VILLA CURA BROCHERO - VILLA CARLOS PAZ - VILLA DEL LAGO - TANTI - BIALET MASSE - COSQUIN - LA CUMBRE - LOS COCOS - LA CALERA - SANTA MARIA - LA PUERTA - SANTA ROSA.

...Y CON NUESTROS MEJORES AUGURIOS PARA QUE LAS DISFRUTE PLENAMENTE!

Arizu Villa Atuel y Andes el domingo a las 18.30

SAN RAFAEL. — Con singular interés se aguarda en el sur de la provincia el partido que el domingo desde las 18.30, en cancha del Sportivo Pedal Club, habrán de promover las primeras escuadras de Arizu Villa Atuel y el Andes Fútbol Club, por la quinta fecha del torneo regional de fútbol.

Pero esa expectativa se acrecienta por dos razones fundamentales, la clásica rivalidad del fútbol de estos dos departamentos y por otra parte, el resultado que se registre puede tener singular incidencia en la tabla de posiciones en la culminación de la primera rueda de este evento que abre las posibilidades para clasificarse para el campeonato más importante el Nacional.

La escuadra sanrafaelina en las primeras cuatro fechas del torneo ha ganado un partido y ha empatado tres veces consecutivas, por lo que se ubica junto a Unión de Zapala, Neuquén, como escoltas de Independiente Rivadavia, a sólo un punto de diferencia.

Andes, por su parte, viene de quebrar la racha de tres contrastes seguidos, al dividir honores frente a Costa Brava, y donde el equipo con la incorporación de Julio Aset en la dirección técnica, ha evolucionado. Esta especial circunstancia ha hecho renacer las esperanzas y ha servido para levantar la moral del plantel, tras tres primeras fechas aciagas, llenas de sinsabores y donde los errores superaron en grado sumo a las magras virtudes del conjunto.

Ahora en Alvear se ha comenzado a vivir un nuevo clima y a mirar los próximos compromisos con más fe y con gran optimismo, y se viene trabajando con gran voluntad en procura de seguir mejorando y en la medida en que se continúe tras ese derrotero, los resultados que se pueden lograr de ahora en más, cuando restan aún seis fechas para la culminación del torneo en el grupo III, pueden ser más alentadores.

Por lo expuesto no caben dudas que Andes será para Arizu Villa Atuel, un rival difícil y que opondrá férrea resistencia. Por un lado estará en juego esa tradicional rivalidad que ha caracterizado al fútbol de esta parte sur de la provincia, y por otro lado un Arizu Villa Atuel que intenta alcanzar la punta y el otro que quiere seguir resurgiendo de la magra ubicación que viene teniendo en el certamen. Las cosas están dadas para que resulte un digno espectáculo y por ende se aguarda que una apreciable cantidad de público se dé cita en este partido.

Andes ha mejorado considerablemente su rendimiento, mientras que el conjunto villatuelino viene de conseguir un valioso punto ante Independiente Rivadavia, pero sin convencer plenamente. Ello equivale a decir que Arizu Villa Atuel, en esta ocasión y de aquí en más, tendrá que salir a hacer su fútbol, ese ofensivo, codicioso y bien jugado, que lo ha llevado a imponer respeto por parte del adversario y que lo ha proyectado como un serio candidato a ganar la zona. De esa forma se podrá aspirar a ir al Nacional, especulando con resultados. Es peligroso y poco convincente para el público, y más si se tiene en cuenta lo mucho y bueno que ha demostrado el equipo y de lo que es capaz.

El técnico alvearense Julio Aset, ya ha anticipado que de no surgir variantes para el domingo, encarará el partido con el mismo equipo del domingo anterior. En Arizu Villa Atuel, aún no hay nada decidido como consecuencia de que es muy factible que nuevamente Elio Montaño vuelva a introducir variantes en la línea de volantes y ataque para tener creatividad y gol.

La entrada general para este partido se ha fijado en pesos 6.000; tribuna oficial y plateas bajas 12.000; plateas preferenciales 15.000; damas y menores, general 3.000; tribuna oficial y platea baja 8.000.

De preliminar habrán de actuar las quintas divisiones de Pedal y Goudge, partido que dará comienzo a las 16.45.

ASOC. MUTUAL LAS LAJAS

COMUNICADO

El Consejo Directivo de esta entidad recuerda a los asociados que el domingo próximo, a las 9hs. deben presentarse en la sede de la Mutual, Roca 854, Las Heras, para visitar el terreno, oportunidad en que se dará amplia información sobre el futuro barrio. Después de la visita el C.D. invita a participar de un asado a la criolla a realizarse en el dique Cipolletti. Los socios y familia interesados en participar en este pic-nic deberán concurrir a la sede de la Mutual a partir del jueves y hasta el sábado al mediodía para anotarse.

EL CONSEJO DIRECTIVO

14 2 C 361 14 2

Clasificación General

Ord.	Nº	Competidor	Procedencia	Tiempo
1º	52	JUAN D. JACAMO	San Juan	18h. 56m. 29s.
2º	58	JUAN C. RUARTE	San Juan	18h. 59m. 48s.
3º	1	ANTONIO MATESEVACH	IMPSA.	19h. 59m. 48s.
4º	2	MANUEL C. CORTEZ	IMPSA.	19h. 04m. 35s.
5º	9	JUAN J. GOMEZ	San Juan	19h. 05m. 35s.
6º	63	GABRIEL CAPELLINO	San Juan	19h. 06m. 16s.
7º	49	RICARDO MOLINA	San Juan	19h. 08m. 01s.
8º	64	DOMINGO MIRANDA	San Juan	19h. 08m. 16s.
9º	59	MOISES CARRIZO	San Juan	19h. 08m. 33s.
10º	56	ROBERTO ESCALANTE	Juv. Unida	19h. 09m. 02s.
11º	23	EDGAR CUETO GARCIA	La Paz	19h. 10m. 13s.
12º	46	RICARDO SERRANO	San Martín	19h. 11m. 57s.
13º	50	LUIS ESPINOSA	San Juan	19h. 13m. 48s.
14º	29	PEDRO O. CAINO	Entre Ríos	19h. 14m. 35s.
15º	14	JORGE FLORES	Juv. Unida	19h. 14m. 55s.
16º	30	OMAR RICHEZE	Metropolitana	19h. 16m. 04s.
17º	5	ENRIQUE PEREZ	IMPSA.	19h. 16m. 51s.
18º	4	JUAN C. CARMENO	IMPSA.	19h. 16m. 56s.
19º	18	ADOLFO SALVINI	Independiente	19h. 17m. 30s.
20º	32	HILARIO FUNES	Coquimbito	19h. 17m. 36s.
21º	60	MANUEL RECABARREN	San Juan	19h. 20m. 53s.
22º	24	VICTOR CUETO	La Paz	19h. 21m. 43s.
23º	11	DANIEL ASTUDILLO	Laverriere	19h. 22m. 09s.
24º	26	OSWALDO FROSSASCO	Córdoba	19h. 22m. 39s.
25º	54	RAMON SANCHEZ	San Juan	19h. 22m. 55s.
26º	53	ROBERTO BERNARD	San Juan	19h. 23m. 37s.
27º	21	MANUEL ORELLANA	Murialdo	19h. 23m. 58s.
28º	61	ERNESTO FERNANDEZ	San Juan	19h. 26m. 08s.
29º	10	JUAN ESQUIVEL	AMSA.	19h. 28m. 06s.
30º	37	OSCAR CARMENO	Argentino	19h. 29m. 45s.
31º	43	RENE MONTAÑA	Cochabamba	19h. 30m. 00s.
32º	51	HUGO PONCE	San Martín	19h. 32m. 12s.
33º	8	EUGENIO FIGUEROA	Murialdo	19h. 33m. 19s.
34º	39	JUAN MIRANDA	San Luis	19h. 33m. 32s.
35º	62	FRANCISCO MORALES	Murialdo	19h. 36m. 06s.
36º	3	RAMON FERNANDEZ	IMSA.	19h. 37m. 43s.
37º	20	ERNESTO ORELLANA	Murialdo	19h. 31m. 39s.
38º	7	OSCAR VIDELA	San Martín	19h. 35m. 35s.
39º	44	JUAN SALVATIERRA	Cochabamba	19h. 40m. 33s.
40º	38	ROBERTO DONAIRE	San Luis	19h. 42m. 28s.
41º	16	LUIS CHACA	San Martín	19h. 43m. 29s.
42º	40	RAFAEL JOFRE	San Luis	19h. 45m. 34s.
43º	48	OSCAR OLIVARES	San Martín	19h. 48m. 20s.
44º	31	FELIPE ESTEBAN	O. S. N.	19h. 51m. 58s.
45º	34	HUMBERTO ESTABILLA	Saavedra	19h. 54m. 01s.
46º	57	MIGUEL CABELLO	Juv. Unida	19h. 57m. 52s.
47º	17	ANGEL BRIZUELA	Luján	19h. 59m. 49s.
48º	25	WALBERTO ESCOBA	La Paz	20h. 09m. 43s.
49º	6	RUBEN VIDELA	IMPSA.	20h. 10m. 32s.
50º	35	FROILAN GONZALEZ	Laverriere	20h. 41m. 39s.

Promedio del puntero: 40,020 km/h.

Cumplidas 5 etapas con un recorrido de 764 kilómetros.

Se llegó a la montaña y comenzó la carrera

Y comenzó la carrera. Decimos así por cuanto realmente ayer, con el tramo hasta el refugio San Antonio, comenzó verdaderamente la "4ª Vuelta Ciclística de Mendoza". Allí los hombres, en sólo 99 kilómetros, fueron puestos a prueba con mayor intensidad que durante los 665 anteriores. Es cierto que las etapas fueron largas, duras por lo extensas, con excepción del ingreso al autódromo, los pedalistas no tuvieron que afrontar el titánico esfuerzo de la escalada.

Y allí se vieron los hombres de montaña, allí sufrió el primer vuelco de las posiciones. Si bien aún se mantienen puntero, y muy gallardamente por cierto, el sanjuanino Jácamo que parece haberse aquerenciado con la malla "lila" del líder, se insinúa ya con toda su capacidad, en especial de escalador, el nombre del doble ganador de esta competencia; el otro sanjuanino; Juan Carlos Ruarte.

Los primeros tramos de la prueba, brindaron una muestra positiva de los juegos de equipos, con hombres como Matesevach reservando fuerzas para lo venidero y con el andar de los pedalistas del llano, así fue que en la tercera etapa apareció en las primeras posiciones, en una violenta y prolongada escapada, el enterriano Pedro O. Caino, campeón de persecución, o en la 4ª en que surgió a los primeros planos el bonaerense Omar Richeze, pero, en ambos casos, el primer encuentro con la montaña, los relegó considerablemente en especial al primero que había logrado encaramarse al tercer lugar en las posiciones generales.

Lo realmente significativo es el andar, hasta el momento, del actual campeón argentino de resistencia, el cordobés Osvaldo Frossasco que en momento alguno ha respondido a lo que nos tiene acostumbrado y que ha realizado en ocasiones anteriores.

En cuanto a los integrantes del equipo Caloi, de la Policía Federal: Juan C. Haedo, (una de las más prestigiosas figuras del ciclismo argentino) y Eduardo Trillini, no solamente en momento alguno respondieron a sus pergaminos, sino que ante la primera escalada se vieron obligados a desertar de la prueba. Una primera aparición en rutas mendocinas por parte de Haedo, que ha dejado una real decepción dados los antecedentes de que venía precedido.

Los corredores en pleno camino de tierra con Juan Carlos Ruarte en el comando, seguido de Gabriel Capellino, Manuel Cayetano Cortez, Moisés Carrizo y Juan José Gómez, en busca de la meta del refugio San Antonio.

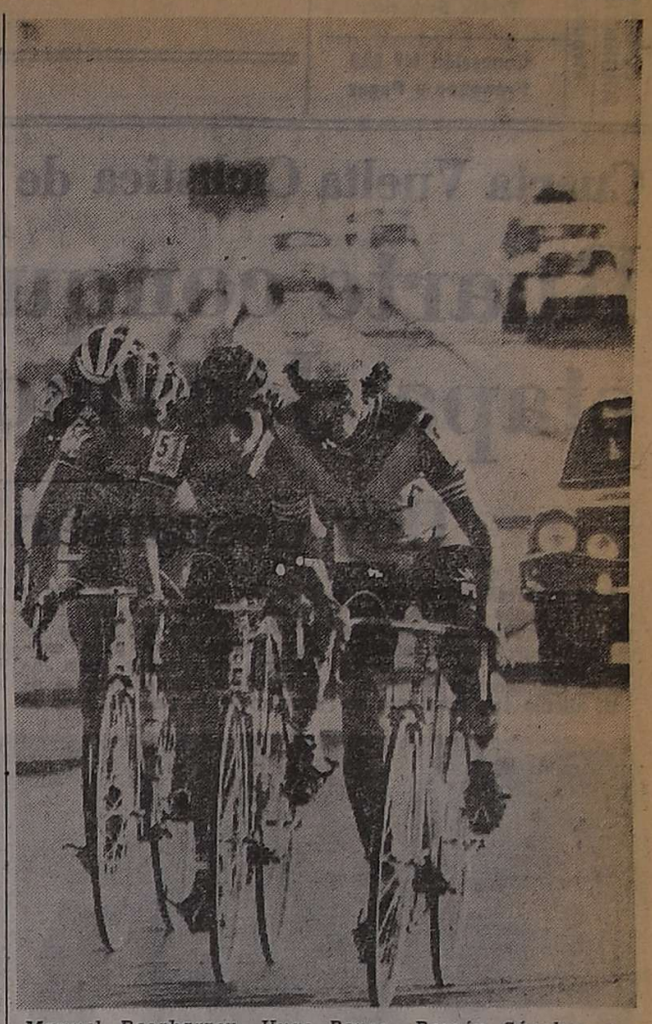

Manuel Recabarren, Hugo Ponce, Ramón Sánchez y Oscar Videla, iniciaron una escapada muy temprano, la que les fue fatal, ya que debieron pagar cara esa intentona.

Y entre este enorme número de nombres consagrados dentro del ciclismo nacional, la participación de los dos equipos bolivianos, los cuales, en los tramos llanos lejos pudieron alternar en posiciones de privilegio, pero ayer, en la zona de montaña, reverdecieron sus laureles y en especial Edgar Cueto García, dejó sentado el porqué en cierta ocasión estuvo en las primeras posiciones del Cruce de los Andes.

Y por último, una cita para los mendocinos, de los cuales quien se ha mostrado más efectivo hasta el momento, en especial en el tramo de la vispera, ha sido Manuel Cayetano Cortez, el que refirmando sus condiciones de escalador, en especial en la zona de Vallecitos, se ha encaramado a un cuarto puesto sumamente prometedor.

Decíamos que ayer había comenzado la carrera. Hoy tendrán un merecido descanso y ya mañana tendrán que lanzarse a la aventura mayor. Uspallata por Caracoles y Cruz de Paramillos; Las Cuevas con sus desvíos que hacen aún más difícil el tramo y por último, la subida al Cristo Redentor; tres tramos donde indisicutiblemente los hombres alcanzarán sus verdaderas dimensiones y donde las posiciones han de sufrir notables y contínuas variantes; y justamente allí, en esas variantes, estará centrado el verdadero interés de la competencia que a lo largo de lo visto en más de 750 kilómetros, ha despertado el interés del aficionado y del público en general, en forma realmente masiva. Pocas veces los pedalistas se han visto cercados a lo largo de los caminos mendocinos, por tal cantidad de público que alienta a locales y foráneos ayudando a la realización del máximo esfuerzo.

Según Rattín, Boca tiene cantidad pero no calidad

BUENOS AIRES, 13 (Télam). — A las órdenes del profesor Alberto Alvarez, el plantel profesional de Boca Juniors, a excepción de Mastrángelo y Sá —ambos con permiso del cuerpo técnico— fue sometido a una sesión de trabajos físicos por espacio de una hora y media en el estadio auriazul.

Luego del clásico pre-calentamiento, los jugadores realizaron ejercicios de elongación, abdominales y esta tarea fue alternada con piques cortos. Cuando se habían cumplido cuarenta minutos de tarea, Alvarez formó grupos de cinco futbolistas y, con cronómetro en mano, ordenó trotar cinco vueltas alrededor de la cancha. Este trabajo de resistencia fue seguido atentamente por Antonio Ubaldo Rattín, quien a viva voz exigía, ante las pausas que los jugadores hacían en su andar, el máximo de esfuerzo.

Cuando el reloj indicaba la hora 10.30, el cuerpo técnico dio por finalizado el entrenamiento. Allí, Télam tuvo la posibilidad de dialogar con el preparador físico. Este expresó: "He decidido intensificar los entrenamientos porque sorpresivamente, los jugadores me dijeron que en el segundo tiempo ante Unión de Santa Fe se quedaron sin aire. Yo pensaba que en lo físico estábamos diez puntos pero evidentemente, a algunos muchachos todavía les faltan días y trabajo para alcanzar el ideal".

Rattín: "Tengo que arreglarme con lo que tengo".

"Mire, en Boca este año no hubo opción. Rattín se tiene que arreglar o arreglar con lo que tiene. No, para nada estoy conforme con el plantel. Me faltan delanteros y aunque pareciera que tengo cantidad es evidente la carencia de calidad. Yo había dado el sí, para la compra de Astegiano, pero al final, dada la situación económica del club, por unos dólares no se hizo la operación. En fin, en fin, ahora estamos en el baile y habrá que bailar".

El rostro de Rattín trasluce los rasgos característicos de la intranquilidad. Con esa característica como contraste durante el diálogo con Télam, el director técnico de Boca enfatizó: "no me voy a hacer demasiados problemas por el traspié ante Unión porque aquello fue todo anormal.

Durante los primeros veinte minutos el equipo se paró en el campo, pero después se perdieron las marcas y la confusión fue total. Y como si eso fuera poco en el segundo tiempo los jugadores estuvieron clavados en el piso. Yo no sé si fueron los partidos tan seguidos con Racing y River, la temperatura de Santa Fe o el déficit en la preparación física.

Eso ya es pasado y Boca siempre mira para adelante. Yo estoy convencido que Boca Juniors debuta el próximo domingo en este torneo. También espero, que los simpatizantes respalden en todo momento a este proceso, en el cual tenemos empeñados hasta el corazón".

Los lesionados

Suñé, Benítez, Perotti, y el recientemente incorporado Daniel Severiano Pavón realizaron un trabajo físico especial y separados del resto del plantel. Todos se recuperan de operaciones o lesiones y su reaparición en el equipo titular es aguardada con impaciencia por mucha gente.

"Recién hoy reanudé con el trabajo físico. La operación del músculo de la pierna derecha fue un éxito. Creo que en 15 días empezaré a hacer fútbol. El asunto del contrato me está impacientando. Me llamaron para charlar en diciembre y después nunca más". (Jorge Benítez).

"Yo estoy seguro que si el técnico me necesita, el domingo puedo jugar por lo menos medio tiempo. La intervención del recto anterior de la pierna izquierda es, ahora un mal recuerdo. Estoy haciendo fútbol y tengo unas ganas bárbaras". (Hugo Perotti).

"No, todavía no puedo jugar. Me faltan como 20 días para llegar a un nivel óptimo. Espero que mis meniscos y ligamentos, la causa de la operación, me dejen tranquilo de ahora en más. Yo tampoco firmé el contrato. Por ahora hay diferencias y bastante grandes, pero soy optimista. Pienso que no habrá mayores problemas cuando nos sentemos a conversar". (Rubén Suñé).

"Cuando pico, siento como un pinchazo en la rodilla. El médico me dijo que puede ser un pellizco de meniscos y que no habrá necesidad de una intervención quirúrgica. No se imaginan las ganas que tengo de jugar y hacer un gol en esta cancha". (Daniel Pavón).

Pernía

BUENOS AIRES 13. (Télam) — Vicente Alberto Pernía seguirá, durante 1980, vistiendo la casaca azul y amarilla de Boca Júniors. El arreglo entre el jugador y la entidad se logró esta mañana, luego de una reunión mantenida en la sede comercial del titular de Boca, Alberto J. Armando, en la que se dejaron solucionadas las bases del contrato.

"Pernía y Boca han llegado a un acuerdo total —dijo el presidente—, sólo resta firmar el contrato, luego de que yo le informe a la comisión directiva lo que conversé con el jugador. Este acuerdo deja muy conforme a ambas partes, ya que Pernía quería seguir en la entidad y Boca pretendía que así fuera".

Al ser consultado por la forma económica en que se consiguió el arreglo, el presidente de Boca se negó a brindar detalles: "Hay un compromiso especial entre ambas partes que no tiene por qué tomar estado público. Lo único que puedo afirmar, es que Boca está manteniendo una política de austeridad y en este caso no se ha apartado de ella. No hemos cedido a las pretensiones del jugador, pero sí le hemos ofrecido otras posibilidades".

Pero inmediatamente agregó: "El amor que Pernía siente por la camiseta de Boca ha favorecido las tratativas. Es el mismo que pone en cada jugada, en cada pelota que le toca pelear. Eso es lo importante. Las bases del arreglo prácticamente no interesan. Esta tarde, o a más tardar mañana, se reincorporará al plantel y todo habrá quedado solucionado".

El jugador, por su parte, declaró: "Estoy muy contento de haber arreglado mi situación. Quiero a Boca y mi intención era seguir jugando en el club. Lo que ocurre es que uno tiene una idea de lo que deja en la cancha y también de lo que desea cobrar. Por ello existieron diferencias pero ahora ya está todo solucionado".

Luego continuó diciendo: "En un momento ofrecí comprar mi pase y el hecho de negociarlo me habría brindado amplias ventajas económicas. Pero lo pensé bien con mi familia y decidí no hacerlo. Yo quería quedarme, pero si tenía que irme deseaba que fuera por una determinación de los directivos. Afortunadamente sigo en Boca".

El futbolista Vicente Pernía, quien mantenía una situación conflictiva con la institución, logró superarla. Se alistará en el primer equipo de Boca. (Radiofoto de NA).

Dictarán una conferencia para árbitros

La Asociación Mendocina de Arbitros de Fútbol, comunica a sus asociados, que mañana a las 21.30, se dictará en la sede de la entidad, una conferencia que estará a cargo del cuerpo técnico integrado por los profesores Victorio Parlanti, Luis Astudillo y Juan Reynoso, siendo la asistencia obligatoria.

Luis Galván: "No me gustaría ser borrado"

CORDOBA, 13 (NA). — Sin "pelos en la lengua" y bastante sentido por la adquisición de José Daniel Van Tuyne por parte de Talleres, el mundialista Luis Galván dijo hoy que no quiere ser engañado y que prefiere que le digan de frente "mire Galván usted va a salir porque el hombre que compramos vale mucho y es necesario que juegue".

En una entrevista concedida a Noticias Argentinas, el marcador lateral derecho de la selección argentina campeona del mundo destacó que él no puede impedir que el "club compre a un jugador". "Ellos sabrán lo que tiene que hacer; reconozco que el técnico desde que llegó siempre dijo que quiere reforzar la defensa, pero no me gustaría que me borren de golpe sin ningún tipo de explicación", enfatizó.

De todos modos, Galván señaló que de acuerdo a una conversación que mantuvo con el entrenador de Talleres, José Omar Pastoriza, este le indicó que el que ande bien va a jugar y "yo confío plenamente en esas palabras".

Sin embargo, el ex jugador internacional no se mostró conforme con la política de adquirir jugadores que mantuvo Talleres en estos últimos años y menos que se haya comprado un zaquero central.

en ese sentido, expresó que "hace 10 años que estoy en el club, y en ese tiempo se ha gastado cualquier cantidad de dinero en comprar delanteros, volantes y marcadores pero nunca habían tenido que desembolsar un peso por un zaguero central".

Galván tuvo su cuarto de hora cuando integró el equipo argentino que conquistó el título mundial en el torneo de 1978, aunque luego su estrella declinó e incluso recibió muchas críticas por parte de los simpatizantes de Talleres por sus actuaciones como primer marcador central del equipo. Pese a ello el jugador, que nació en Santiago del Estero, en la localidad de Fernández, hizo un buen arreglo con la institución que tiene su estadio en el barrio Jardín de esta capital.

"Yo arreglé mi situación contractual con Talleres y puedo decir que estoy satisfecho. Siempre trato de arreglar lo mío y no me importa cómo resuelven su situación los demás jugadores del plantel", afirmó.

Boxeo aficionado

En el Lectoure se realizó una velada interprovincial

Con seis combates de aficionados se cumplió la segunda reunión boxística en nuestro medio. Estuvo a cargo del Lectoure Boxing Club en sus instalaciones de calle Laprida 141 de nuestra ciudad capital.

La participación de los pugilistas Felipe Quevera y Victoriano García, que proceden de la vecina provincia de San Luis, enfrentando a Luis Parodi y a "Rocky" Flores de Mendoza, dio a la reunión carácter de interprovincial.

En el combate básico protagonizado por el subcampeón argentino de los gallos "Rocky" Flores, y el puntano García, la victoria correspondió a nuestro comprovinciano por puntos. Fue una de las mejores peleas de la velada, ya que al pertinaz ataque del mendocino, a todo lo largo de los cinco asaltos, opuso su rival muy buenos atributos. La victoria de Flores, fue largamente aplaudida por el público.

Dos buenos valores tuvieron a su cargo el combate de medio fondo. Luis Parodi, local, frente a Felipe Quevedo, sanluiseño. Ambos en categoría mediano y por igual poseedores de fuerte pegada con ambas manos, a la vez que de buenos reflejos pugilísticos. Luego de tres interesantísimas rondas y sin ganancias para ninguno en el puntaje general, se dispusieron a disputar el cuarto asalto. La rotura de la soga principal —precisamente sobre el rincón del Mendocino—, dio lugar para que el árbitro, Francisco Damián Morillas, dispusiera la anulación de la pelea.

Enfrentamiento que prácticamente quedó en blanco, sin ganador. Todo lo contrario de lo ocurrido en el festival realizado por el Club Raúl Vargas sobre este mismo ring hace siete días que con un final igual, se dio ganador al boxeador local Adrián Soria sobre Felipe Quevedo. Un mismo final, con fallos diferentes.

Resultados generales

Categoría mínimo: Omar Haidar (Barrio San Martín) y Daniel Domínguez (T. Lectoure). Sin decisión a dos vueltas. Muy buena. Gallo: Rolando Valverde (T. Lectoure) y Pedro Villegas (Peña del Boxeo) empate en tres interesantes asaltos. Andrés Morales (T. Lectoure) y Manuel Gutiérrez (Peña del Boxeo). Ambos en categoría gallo. Por igual buscaron con ahínco el triunfo. El jurado acertadamente falló empate. Pluma: Palme Alborta (T. Lectoure) y Mario Llina (P. del Boxeo). Contínuos intercambios de golpes dieron a este combate un matiz desusado, que se vio reflejado en el entusiasmo del público. Alborta en el round de apertura y Llina en el epílogo pasaron por situaciones tremendamente comprometidas. Se sancionó empate.

Los aficionados Manuel Gutiérrez y Mario Llina recibieron de parte de los señores César Ponce y Leonardo Espinola, dirigentes de Peña del Boxeo dos artísticos trofeos.

Ring en mal estado

Es indudable que el estado del cuadrilátero del club Tito Lectoure no se encuentra en condiciones para efectuar combates. A la falta del acolchado protector del piso —para evitar mayores males, al hombre que sufre una caída—, se unió el estado calamitoso de las cuerdas. La rotura de una de ellas, provocó la anulación de la pelea de medio fondo, con la consiguiente decepción del público. No hubo asientos para que descansaran los boxeadores. En el rincón de "Rocki" Flores, se acudió a un cajón de bebidas para atenderlo, luego del segundo asalto. Lo repetimos. En San Martín, hace 7 días trasladaron este ring, con las fallas apuntadas. Todo diferente a lo que expresa el reglamento.

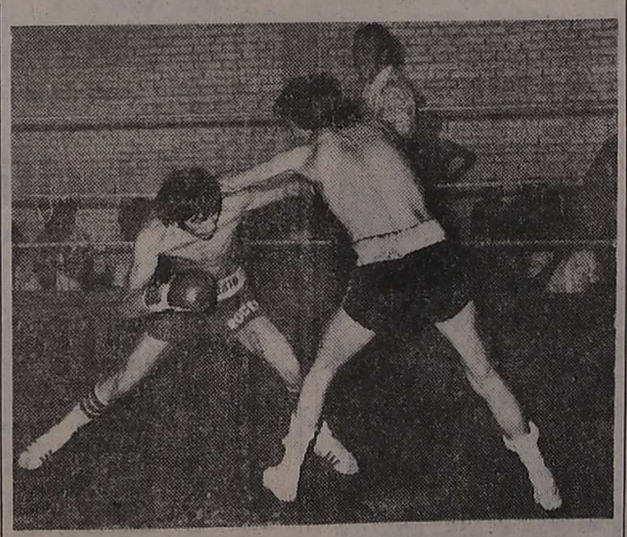

Volvió a ganar Oscar Flores. Demostró ante Victoriano García que su evolución hacia un boxeo más aplomado es perceptible.

Buena pelea protagonizaron en el combate de medio fondo los aficionados Luis Parodi (Mendoza) y Felipe Quevedo (San Luis).

Torneo "Alejandra Houlné"

Vencieron: P. Molina, San Martín, Regatas y Olimpia ganó puntos

Comenzó a disputarse la ronda decisiva del torneo de básquetbol femenino "Alejandra Houlné", en las instalaciones de Regatas, Pedro Molina superó a Unión Vecinal Dorrego por 60 a 49 y en el partido de fondo San Martín dio fácil cuenta de AMSA por 51 a 38. En Agua y Energía Olimpia ganó los puntos en disputa frente a Lavalle al no presentarse este último y Regatas se impuso a Independiente Rivadavia por 44 a 37.

Triunfo de Regatas

Merecido e incuestionable resultó el triunfo logrado por Regatas ante su similar de Independiente Rivadavia por 44 a 37. En base a un trabajo muy bien realizado en equipo, el conjunto del "Lago" fue tomando el control de las acciones y lentamente sacó ventajas en el tanteador merced a la efectiva media distancia de Giselle Ruttimann. En Independiente Rivadavia cundió la desorganización, no hubo coherencia entre sus integrantes, cerrada la llave rival su accionar se vio limitado a intentos de media distancia que no prosperaron por la mala puntería de sus ejecutantes. Sobre los 15 minutos de juego Independiente logró nivelar el tanteador, pero cuando se creía que su trabajo comenzaba a evolucionar nuevamente Regatas, volvió a tomar el control del partido y sacó ventajas que lo erigieron en el justo ganador parcial por 20 a 14.

En el complemento todo siguió igual hasta los 10 minutos, de ahí en más prácticamente hubo un solo equipo en la cancha, que reguló el trámite del encuentro y ese fue Regatas. Esperando en zona y cuando tuvo la pelota en su poder Regatas superó en juego y dobles a un desdibujado Independiente que incuestionablemente sigue sufriendo la ausencia de algunos valores que están afectados al seleccionados. De todas maneras sus integrantes lucharon hasta el final ante un adversario que las superó y que es además uno de los serios aspirantes a lograr el título.

Regatas (44): C. Ruttimann 14, C. Ruttimann 2, G. Ruttiman 12, J. Ruttiman 8 y S. Pozo 2 (FI); H. Villegas, N. Bustos y L. González 6. D. T.: O. Coll.

Independiente Rivadavia (37): A. Amuchástegui 7, N. Olmedo 7, D. Benítez 8, M. Rodríguez 1 y A. Figueroa 2 (FI); L. Manrique 12. D. T.: A. Rodríguez.

Arbitros: J. C. Flores y E. Belelli.

Hoy continúa

Prosigue hoy la disputa del torneo "Alejandra Houlné" en su séptima edición, en las instalaciones de YPF a partir de las 21.15 se enfrentan Olimpia vs. Pedro Molina y luego a partir de las 22.30 horas se miden Andes Talleres vs. UNC.

Escena del cotejo que disputaron los primeros equipos de San Martín y AMSA en las instalaciones de Regatas.

Y como siempre,
LOS ANDES
en SAN LUIS
acompañándolo
en sus
vacaciones

SERRANIAS PUNTANAS

EL TRAPICHE
KIOSCO ROSALES
Y REPARTO
POR LOS CAMPINGS

POTRERO DE LOS FUNES
EL VOLCAN
SOLICITAR AL VENDEDOR LAGOS
O COMUNICAR POR ENCARGO A
DISTRIBUIDORA PUNTANA - TEL. 22668 - SAN LUIS

MERLO
KIOSCO DE HECTOR MENDE

y en toda la provincia de SAN LUIS

CORREO ARGENTINO Mendoza
Concesión Nº 47/Dto. 8º Tarifa Reducida
Concesión Nº 228 Franqueo a Pagar

LOS ANDES

MENDOZA — Jueves 14 de Febrero de 1980 — Año XCVIII — Núm. 32.630

Cuarta Vuelta Ciclística de Mendoza

Ruarte conquistó la 5a. etapa. Jácamo es el líder

Hoy descansan los pedalistas

Una multitud extraordinaria saludó el arribo de los integrantes de la abigarrada caravana de pedalistas y acompañantes que participan de la Cuerta Vuelta Ciclística de Mendoza.

El aliento fue constante en todos los tramos de la ruta y los aficionados desde muy temprano se dieron cita en los lugares estratégicos para estimular a los ciclistas. Juan Jácamo sigue manteniendo el liderazgo en la general, pero se vé jaqueado por varios elementos de primera línea.

La cerrera ha cobrado un inusitado interés. De ahí que las próximas etapas sean decisivas.

Juan Carlos Ruarte, de primera categoría de San Juan, fue el indiscutido ganador de la quinta etapa, Mendoza-Vallecitos, donde se vio el gran esfuerzo físico que realizó el vencedor, para escalar, casi diríamos lo hizo mejor que un verdadero andinista. Esta vez no necesitó ayuda, lo que hizo fue a fuerza de voluntad, una voluntad inquebrantable, para el dominio de un camino que a otros le costó muy mucho para poder llegar a la meta final de la etapa. La victoria de Ruarte, tuvo su premio, ya que el tramo a recorrer estaba anunciado en 70 kilómetros que se elevaron a 99, lo que dice del mérito del vencedor.

Esta etapa ha sido una de las pruebas de fuego para los corredores, ya que las etapas que restan, son duras y tendrán que imponerse a lo que la naturaleza ha creado, y sobre todo lo que importa es llegar, cumpliendo así unos kilómetros más del recorrido total que será el domingo próximo cuando se llegue al término de la importante carrera que año tras año va adquiriendo mayor realce.

La etapa

Con 56 corredores se largó la prueba en forma simbólica desde calle San Martín 947 y la efectiva desde barrio Trapiche y ruta Panamericana y a poco de la largada en La Puntilla, se escaparon Oscar Videla, Felipe Esteban y Hugo Ponce y más adelante se agregaron Ramón Sánchez, Juan Carlos Haedo, Manuel Recabarren, perseguidos por Manuel Orellana y a los 11 kilómetros los punteros superaban a Orellana en 20 segundos y al resto apreciable ventaja.

Los fugados siguieron adelante sin que el pelotón se inquietara por la temprana escapada y así llegaron hasta Luján donde se efectúo una pasada especial que la ganó Juan Carlos Haedo, en calle Azcuénaga.

Cumplidos 20 kilómetros y 32 minutos de carrera, los corredores que estaban al comando de la prueba superaban al resto en 45 segundos y al paso por la destilería de Luján la distancia aumentó a 2 minutos 38 segundos del resto.

A los 55 minutos y 35 kilómetros, Oscar Videla, Manuel Recabarren, Hugo Ponce, Ramón Sánchez y Juan Carlos Haedo, con una marcha regulada a 45 kilómetros horario, fijaron un promedio de 40 Kph.

A esta altura hicieron abandono de la prueba, el puntano Carlos Oviedo y Víctor Ladino y poco después a una hora de carrera, la diferencia era de minutos 20 segundos.

A la salida de los túneles, los punteros superaban al resto en 4 minutos y a la salida de Cacheuta, Oscar Videla debió detenerse al romperse el caño del cuadro a la altura del manubrio, quedando en la punta cuatro corredores.

En Potrerillos cumplidos 62 kilómetros y 1 hora 14 minutos de carrera, los punteros se quedaron un poco bajando el promedio hasta ese momento establecido en 45 kilómetros, lo que permitió al pelotón acortar distancias.

Ramón Sánchez, a las 2 horas de marcha, se alejó de Manuel Recabarren, Juan Carlos Haedo y Hugo Ponce, siendo el [illegible] por las Vegas, la distancia lograda por Sánchez fue [illegible] metros más o menos y poco después aumentó a 1 minuto 05 segundos sobre el terceto perseguidor.

Y se entró en el camino de subidas pronunciadas, pero en su mayor parte sobre asfalto, pero Sánchez, debido al esfuerzo realizado por la escapada, empezó a sentir mucho cansancio, llegando al extremo que debió detenerse y en pie esperar el auxilio para que le proveyeran agua y siguió adelante.

El pelotón con Juan Carlos Ruarte al frente, en impresionante marcha fue dejando en el camino a cuanto ciclista le llevara delantera y fue así que unos 5 kilómetros del punto de llegada, pasó a ejercer el comando de la prueba y arribó al refugio San Antonio cumpliendo 3h. 07m. 17s. seguido del líder de la general Juan Jácomo que lo hizo a las 3h. 09m. 01s. y Manuel Cayetano Cortez que llegó en tercer lugar con un tiempo de 3h. 09m. 06s., y a continuación hicieron su entrada los corredores, Domingo Miranda, Edgar Cueto García, Antonio "Payo" Matesevach, Moisés Carrizo, Juan José Gómez, René Montaña, Ernesto Orellana, Luis Espinosa y poco después llegó el resto de corredores.

También abandonaron: José Murgo, Eduardo Trillini, Juan Carlos Haedo y Gerardo Agüero, quedando en carrera solo 50 pedalistas.

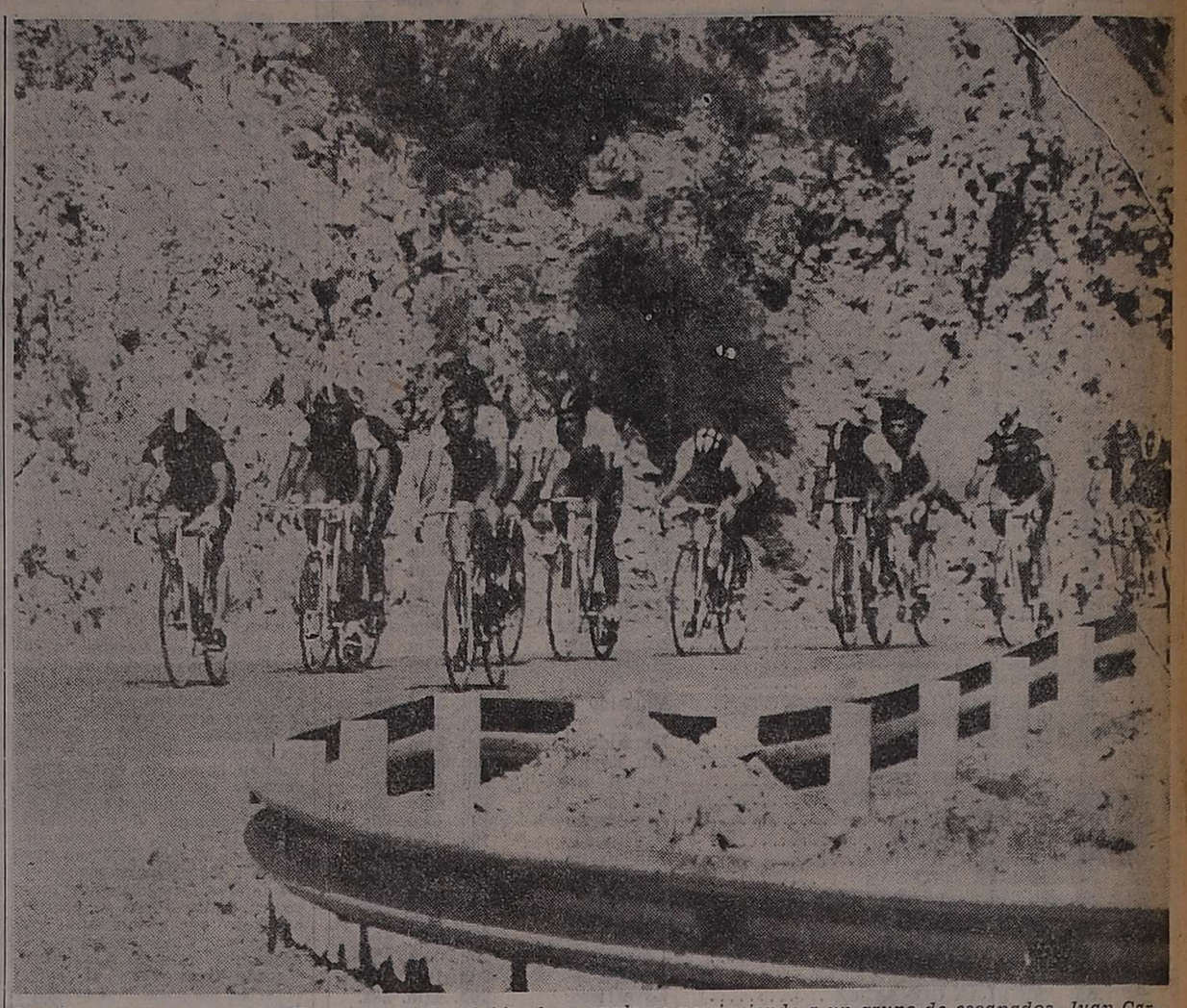

Por las cercanías de Potrerillos avanza el pelotón de corredores persiguiendo a un grupo de escapados. Juan Carlos Ruarte demostró que es un excelente "trepador" en la montaña.

Juan Carlos Ruarte, de San Juan, que en brillante trabajo realizado en esta quinta etapa, pasó a ocupar el segundo lugar en la clasificación de la IV Vuelta de Mendoza.

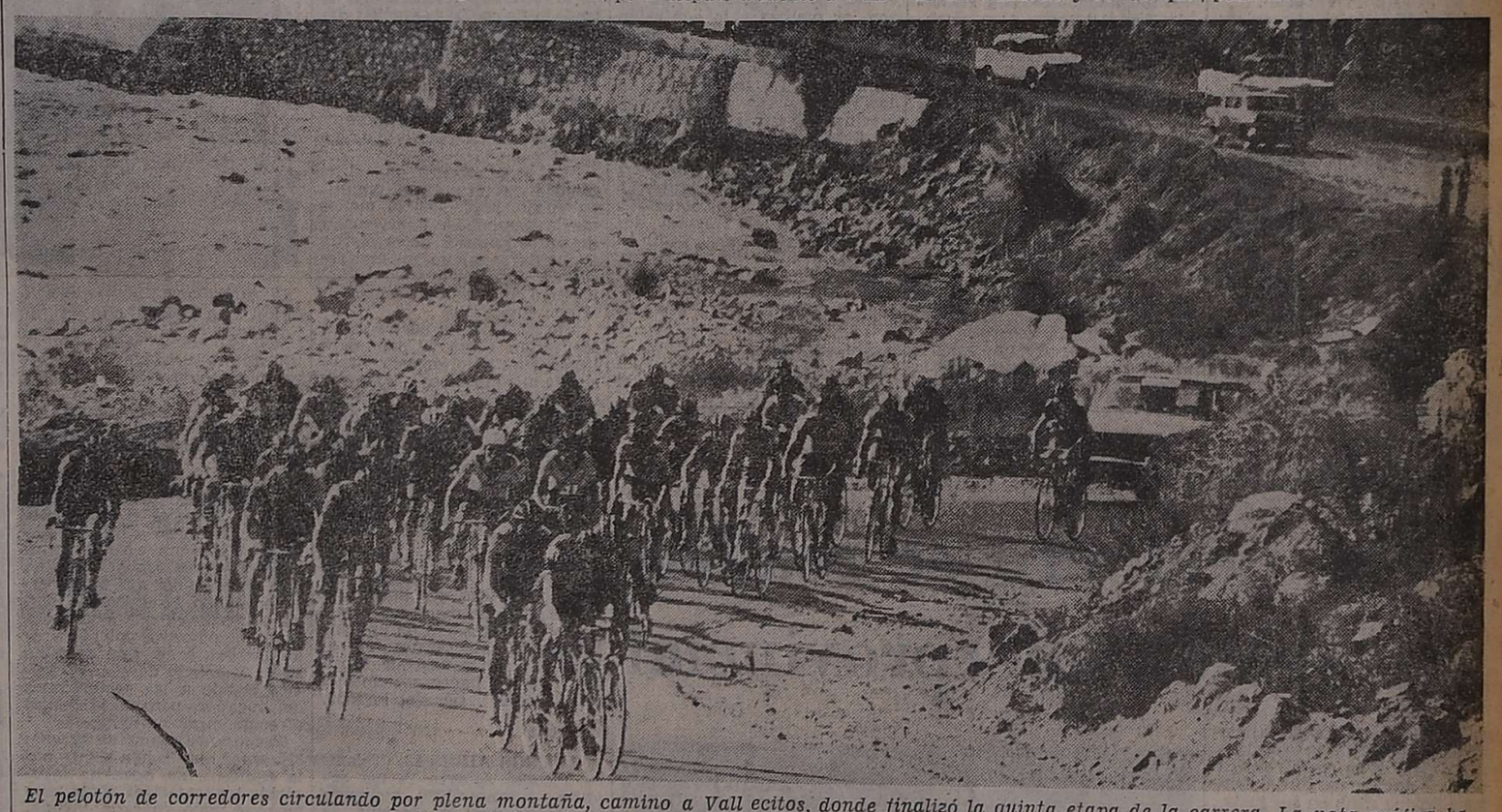

El pelotón de corredores circulando por plena montaña, camino a Vallecitos, donde finalizó la quinta etapa de la carrera. La nota gráfica ha sido captada a la altura de Cacheuta, a la vera del río Mendoza.

Farmacias de turno en la región de Cuyo

PROVINCIA DE MENDOZA

Capital. — Hasta las 24: "San Martín", San Martín 677, Tel. 291547; "Granaderos", Suipacha 499, Tel. 255580. Día y noche: "Chile", Las Heras 501, Tel. 233796 y 233692; "Uspallata", Jorge A. Calle 704, Tel. 256480; "Santo Domingo", Beltrán 101, Tel. 233137.

Policlínico Fleming: Teléfonos 241810 y 245792.
Hospital Central: Teléfonos 248600, 240063 y 245287.
Hospital Emilio Civit: Teléfonos 250000 y 216320.
Hospital Ferroviario: Teléfono 252600.
Hospital El Carmen: Teléfono 228800.
Servicio Sacerdotal Nocturno: De 21.30 a 6.30. T. 255654.
Dirección Bomberos: Teléfono 244888.
Comando Radioeléctrico de la Policía: Teléfono 244444.

Godoy Cruz. — Hasta las 24: "La Merced", M. Argentinas y 20 de Junio, Tel. 221437; "San Antonio", Paso de los Andes 10, Tel. 220470; "Beltrán", Beltrán 1684, Tel. 247755; "Mosconi", manzana 21, casa 46, Bº Supe. Día y noche: "San Vicente", Rivadavia y Belgrano, Tel. 220170; "Lucena", Francia 809, Tel. 225865; "Trapiche", Italia 1800, Bº Trapiche, Tel. 226193.
Las Heras. — Hasta las 24: "San Luis", San Miguel 1420, Tel. 251009; "Falucho", San Martín 1702, Tel. 217077; "Ujemvi", Bº Comercial, planta baja, local 3, El Plumerillo. Día y noche: "Independencia", Independencia 2301.
Guaymallén. — Hasta las 24: "San Miguel", Alem 1619, Dorrego, Tel. 240725; "San Nicolás", A. Calle y Sobremonte, Tel. 242401; "Lobos", Gomensoro 2319, San José, Tel. 263448; "Villa Nueva", Libertad 775, Villa Nueva, Tel. 261601. Día y noche: "Mercurio", Juan de Dios Solís y Godoy Cruz, Dorrego; "Piacci", Teurlay 547, Primer Barrio Unimev, Tel. 263363; "Alhambra", Carril Nacional y Zeballos, Rodeo de la Cruz.
San Martín. — Hasta las 24: "Argentina", 25 de Mayo y Gutiérrez, Tel. 21218. Día y noche: "Balcarce", Balcarce 30, Tel. 21182.
Palmira. — Día y noche: "Palmira", Libertador y Alem, Tel. 68.
Luján de Cuyo. — Día y noche: "Pasteur", San Martín 1160, Tel. 980623.
Maipú. — Día y noche: "Maipú", San Martín 243, Tel. 972614.
General Gutiérrez. — Hasta las 24: "Berra", Ozamis 471, Tel. 972605. Día y noche: "Seguí", Maza 213, Tel. 972305.
Junín. — Día y noche: "Mitre", Mitre 567, Tel. 18.
La Paz. — Día y noche: "Las Chacritas", Belgrano y 25 de Mayo, Tel. 36.
Rivadavia. — Día y noche: "Rivadavia", San Isidro 745, Tel. 4254.
Tunuyán. — Día y noche: "Cóndor", Roca y Moreno, Tel. 2346.
Tupungato. — Día y noche: "Tupungato", Belgrano 384, Tel. 8276.
Eugenio Bustos. — Día y noche: "Santa Teresita", San Martín y B. Quiroga, Tel. 3.
La Consulta. — Día y noche: "Luarca", San Martín 242, Tel. 11.
Santa Rosa. — Día y noche: "Santa Rosa", Ruta 7 s/n., Tel. 27.
Las Catitas. — Día y noche: "San Andrés", Ruta 7 s/n., "Las Catitas", avenida Eulalia Calderón s/n.
La Dormida. — Día y noche: "La Ruta", Ruta 7 s/n.; "Del Pueblo", avenida Remo Falciani s/n., Tel. 22.
Villa Atuel. — Día y noche: "Lourdes".
San Rafael. — Hasta las 24: "Andina", Yrigoyen y Avellaneda, Tel. 21234. Día y noche: "Italiana", Pellegrini 93, Tel. 24115; "Bufano", Sarmiento y Gutiérrez.
General Alvear. — Día y noche: "Central", Mitre 668, Tel. 2996.
Malargüe. — Día y noche: "San Daniel", Comandante Torres y Amigorena, Tel. 118.

PROVINCIA DE SAN JUAN

Capital. — Hasta las 24: "González", Mitre 536 Oeste, Tel. 23943; "San Miguel", Ignacio de la Roza y Rivadavia; "Del Sur", Mendoza 702, Villa Fleury, Rawson, Tel. 27435; "Corocha", Mendoza y Chile, Concepción, Tel. 22196. Día y noche: "Santa María", Victoria 301, Rawson; "Patín", Entre Ríos 169 Sur, teléfono 23587; "Universal", Rawson 475 Sur, Tel. 27408; "Roselló", A. Gómez 288 Este, Trinidad, Tel. 29262; "Roca", 9 de Julio 487 Oeste, Tel. 24530.
Pocito. — Día y noche: "De Luján", Ing. M. Zalazar 748, Tel. 69.
Caucete. — Día y noche: "Carbajal", Diagonal Sarmiento 730, Tel. 61025.
Albardón. — Día y noche: "Becerra", La Laja 478.
Jáchal. — Día y noche: "Del Pueblo", Echegaray y Florida.

PROVINCIA DE SAN LUIS

Capital. — Día y noche: "Catedral", Pringles 83, Tel. 24212; "San Luis", Rivadavia 1080, Tel. 24120; "San Roque", Italia 1963.
Ciudad de Mercedes. — Día y noche: "Muracl", Pedernera 312, Tel. 1059; "Indiana", Mitre 843, Tel. 1605; "Santa Teresita", 25 de Mayo 402, Tel. 2368; "25 de Mayo", 25 de Mayo 1461.

Hoy descanso

Cumpliendo con la programación establecida, la jornada de hoy será dedicada al descanso de los competidores, continuando la prueba mañana con la etapa que sobre 105 kilómetros unirá esta ciudad con el Valle de Uspallata y que dará comienzo a las 8 desde calle Rioja 1484 en forma simbólica.

Los pedalistas y sus acompañantes se tomarán un breve descanso para reponerse del esfuerzo cumplido. Las etapas que restan les crearán mayores exigencias aún. Mendoza ha vuelto a "vivir" el ciclismo en toda su intensidad. Un índice elocuente son las manifestaciones multitudinarias a lo largo de los itinerarios ya recorridos y los que establecerán las próximas etapas.

El instante en que el pelotón deja el camino de asfalto para entrar en la parte de tierra, donde los corredores debieron recurrir al esfuerzo para superarlo.

Menores en el Autódromo

Durante el fin de semana y mientras se aguardaba el arribo de los corredores de la 4ª Vuelta Ciclista de Mendoza, la subcomisión de menores de la Asociación Ciclista Mendocina hizo disputar en el autódromo General San Martín, competencias reservadas para menores, juveniles y veteranos, las cuales contaron con gran número de participantes, los cuales, una vez cumplido su esfuerzo competitivo, siguieron volcando sus afanes en pro de su deporte y prestamente se abocaron a la tarea de control de entradas y taquillas. Allí lo más positivo de esta doble jornada, la cual, en lo deportivo, aportó pruebas de positivo interés y muy espectaculares competencias.

5ª y 6ª categorías: 1º, Juan Caballero; 2º, Hugo Valinha; 3º, Carlos Moreno; 4º, Pedro Picón y 5º, Francisco Ponce; 7ª y 8ª categorías: 1º, Alberto Velázquez; 2º, Osvaldo Sánchez; 3º, Fabián Torres; 4º, Sergio Hidalgo y 5º, Carlos Durán; 9ª y 10ª categorías: 1º, Javier Roque; 2º, Fabián Mercerí; 3º, Hugo Labal y 4º, Gustavo Bendelé; 10 y 11 años: 1º, Luis Morán; 2º, Nelson Fanini; 3º, José Moyano; 4º, Juan Ponce y 5º, Leonardo Virginio; 8 y 9 años: 1º, Juan García; 2º, Hilario Funes; 3º, José Arias; 4º, Miguel Brizuela; 5º, Alejandro Fiorenza; 6 y 7 años: 1º, Mario Carengia; 2º, Manuel Díaz; 3º, Roberto Lema y 4º, Felipe Carrizo; 4 y 5 años: 1º, Alfredo Morán; 2º, Mirta Velázquez; 3º, Oscar Villanueva y 4º, Darío Guli, y Veteranos: 1º, Alejo Llano; 2º, Domingo Sosa; 3º, Juan Ortega y 4º, Hugo Aguilera.

Clasificación

QUINTA ETAPA

Ord.	Nº	Competidor	Tiempo
1º	58	Juan Carlos Ruarte	3h. 06m. 47s.
2º	52	Juan D. Jácamo	3h. 08m. 41s.
3º	2	Manuel C. Cortez	3h. 08m. 51s.
4º	64	Domingo Miranda	3h. 10m. 11s.
5º	23	Edgar Cueto García	3h. 10m. 53s.
6º	1	Antonio Matesevach	3h. 11m. 10s.
7º	59	Moisés Carrizo	3h. 11m. 12s.
8º	9	Juan J. Gómez	3h. 11m. 35s.
9º	43	René Montaña	3h. 12m. 35s.
10º	20	Ernesto Orellana	3h. 13m. 30s.
11º	49	Luis Espinosa	3h. 13m. 40s.
12º	56	Roberto Escalante	3h. 14m. 14s.
13º	32	Hilario Funes	3h. 15m. 19s.
14º	24	Víctor Cueto	3h. 15m. 47s.
15º	46	Ricardo Serrano	3h. 16m. 21s.
16º	39	Juan Miranda	3h. 16m. 27s.
17º	30	Omar Richeze	3h. 17m. 20s.
18	18	Adolfo Salvini	3h. 17m. 23s.
19º	11	Daniel Astudillo	3h. 17m. 48s.
20º	54	Ramón Sánchez	3h. 17m. 55s.
21º	63	Gabriel Capellino	3h. 17m. 58s.
22º	50	Luis Espinosa	3h. 19m. 34s.
23º	21	Manuel Orellana	3h. 19m. 40s.
24º	37	Oscar Carmeno	3h. 20m. 58s.
25º	14	Jorge Flores	3h. 21m. 00s.
26º	4	Juan C. Carmeno	3h. 21m. 21s.
27º	5	Enrique Pérez	3h. 21m. 34s.
28º	62	Francisco Morales	3h. 22m. 18s.
29º	8	Eugenio Figueroa	3h. 23m. 34s.
30º	29	Pedro O. Caino	3h. 23m. 34s.
31º	26	Oswaldo Frossasco	3h. 24m. 14s.
32º	60	Manuel Recabarren	3h. 25m. 13s.
33º	10	Juan Esquivel	3h. 25m. 18s.
34º	61	Ernesto Fernández	3h. 25m. 39s.
35º	44	Juan Salvatierra	3h. 26m. 22s.
36º	51	Hugo Ponce	3h. 26m. 57s.
37º	53	Roberto Bernard	3h. 27m. 10s.
38º	34	Humberto Estabilla	3h. 27m. 37s.
39º	16	Luis Chaca	3h. 28m. 20s.
40º	7	Oscar Videla	3h. 29m. 01s.
41º	57	Miguel Cabello	3h. 29m. 10s.
42º	38	Roberto Donaire	3h. 30m. 58s.
43º	31	Felipe Esteban	3h. 31m. 48s.
44º	40	Rafael Jofré	3h. 31m. 48s.
45º	3	Ramón Fernández	3h. 35m. 58s.
46º	25	Walberto Escoba	3h. 37m. 02s.
47º	35	Froilán González	3h. 39m. 30s.
48º	17	Angel Brizuela	3h. 40m. 20s.
49º	48	Oscar Olivares	3h. 44m. 24s.
50º	6	Rubén Videla	3h. 48m. 06s.

Promedio del ganador: 31,200 km/h. - Recorrido: 99 kilómetros.

Abandonaron: 13, José Murgo; 27, Eduardo Trillini; 28, Juan C. Haedo; 41, Carlos Oviedo; 36, Gerardo Agüero y 55, Víctor Ladino.

Empalaje especial en Luján: Juan C. Haedo.